

ESTADO DO RIO GRANDE DO SUL
SECRETARIA DO PLANEJAMENTO, MOBILIDADE E
DESENVOLVIMENTO REGIONAL

PPA 2016-2019

Cadernos de Regionalização



Região **1**
Funcional

"A diminuição das desigualdades regionais deve ser uma meta, um princípio, e é preciso fazer isso com muita clareza."

Governador José Ivo Sartori
Ato de Abertura da Elaboração do
PPA 2016-2019, 08/abr/2015



Governo do Estado do Rio Grande do Sul
Secretaria do Planejamento, Mobilidade e Desenvolvimento Regional
Departamento de Planejamento Governamental

Plano Plurianual 2016-2019

Caderno de Regionalização

Perfil Socioeconômico

Estado do Rio Grande do Sul

José Ivo Sartori

Governador

José Paulo Dornelles Cairoli

Vice-Governador

Secretaria do Planejamento, Mobilidade e Desenvolvimento Regional

Cristiano Roberto Tatsch

Secretário

José Reovaldo Oltramari

Secretário-Adjunto

Departamento de Planejamento Governamental

Antonio Paulo Cargnin

Diretor

Carla Giane Soares da Cunha

Diretora-Adjunta

Equipe de Elaboração e Organização

Aida Dressano da Silveira

Ana Maria de Aveline Bertê

Antonio Paulo Cargnin

Bruno de Oliveira Lemos

Carla Giane Soares da Cunha

Fernando Maya Mattoso

Irma Carina Brum Macolmes

Juliana Feliciati Hoffmann

Katiuscia Ramos de Freitas

Laurie Fofonka Cunha

Luciana Dal Forno Gianluppi

Marlise Margô Henrich

Milton Limberger

Paulo Victor Marocco Milanez

Rogério Corrêa Fialho

Rosanne Lipp João Heidrich

Silvia Leticia Lorenzetti

Suzana Beatriz de Oliveira



Governo do Estado do Rio Grande do Sul
Secretaria do Planejamento, Mobilidade e Desenvolvimento Regional
Departamento de Planejamento Governamental

Plano Plurianual 2016-2019

Caderno de Regionalização

Perfil Socioeconômico

SUMÁRIO

Apresentação.....	07
Perfil da Região Funcional.....	09
Base estratégica do PPA 2016-2019.....	11
Desafios para o desenvolvimento regional no Rio Grande do Sul.....	12
Caracterização.....	21
Programas, ações e metas do Governo para a Região Funcional.....	29
Eixo Econômico.....	31
Eixo Governança e Gestão.....	49
Eixo Infraestrutura e Ambiente.....	52
Eixo Social.....	78



APRESENTAÇÃO

O Plano Plurianual (PPA) é o instrumento legal que define, para um período de quatro anos, diretrizes, objetivos e metas da administração estadual. Está organizado por meio de programas e ações por área de atuação, regionalizados para a busca do equilíbrio territorial.

Os Cadernos de Regionalização do Plano Plurianual 2016-2019 contém a expressão territorial dos programas, ações e produtos e metas que constam na Lei do Plano Plurianual 2016-2019 para as nove Regiões Funcionais de Planejamento¹.

A regionalização do Plano Plurianual reflete a construção de políticas cada vez mais preocupadas com as diferenças regionais e possibilita uma maior transparência nas ações públicas, na medida em que a população pode conhecer detalhes do que foi programado para sua região. Além disso, qualifica o controle do gasto e a avaliação do público, uma vez que evita que seja elaborada uma programação genérica, comprometendo os gestores com o que foi programado. Também demonstra o esforço do Governo Estadual em trazer um novo ciclo de desenvolvimento sustentável e de qualidade de vida para cada uma das regiões do Rio Grande do Sul.

O processo de elaboração da regionalização dos programas, ações e metas levou em consideração elementos técnicos, observando documentos com dados e informações acerca do situação de cada uma das regiões, e demandas da população, representada através dos Conselhos Regionais de Desenvolvimento - os COREDEs. Foi subsidiado pela realização de Fóruns Regionais² nas nove Regiões Funcionais de Planejamento do Estado (RFs), constituindo a forma de participação da sociedade no Plano. A participação dos COREDEs nesses fóruns, através de Regiões Funcionais, se deu a partir da indicação de um objetivo regional para cada objetivo estratégico do Mapa Estratégico do Governo, resultando em 19 objetivos por Região Funcional, que refletem os problemas e oportunidades para o desenvolvimento das Regiões.

A regionalização dos programas e ações do PPA 2016-2019, aqui apresentados, levam em conta as diferentes necessidades regionais indicadas pelas nove Regiões Funcionais. Os subsídios fornecidos pelas Regiões orientou tanto a elaboração dos programas e ações quanto a definição das metas por Região Funcional, COREDE ou município.

¹ As Regiões Funcionais de Planejamento foram propostas pelo estudo Rumos 2015, considerando aspectos econômicos, sociais e ambientais. Os principais critérios para a agrupação dos COREDEs em RFs foram a polarização pelos empregos e as especializações produtivas.

² Os Fóruns Regionais foram realizados conjuntamente com a Caravana da Transparência, que explicitou a situação financeira do Estado.



Governo do Estado do Rio Grande do Sul
Secretaria do Planejamento, Mobilidade e Desenvolvimento Regional
Departamento de Planejamento Governamental

Plano Plurianual 2016-2019

Caderno de Regionalização

Perfil Socioeconômico

É necessário ressaltar que os Cadernos de Regionalização compreendem 40% das ações e 35% dos produtos regionalizados no momento da elaboração do PPA 2016-2019, não inviabilizando que a execução dos programas, ações e produtos seja feita de forma territorializada.

Além dessa apresentação, os Cadernos contém uma exposição da Base Estratégica do Governo Estadual, utilizada para a construção do PPA 2016-2019, uma breve discussão sobre os desafios para o desenvolvimento regional no Rio Grande do Sul e o perfil desta Região Funcional, que contém a sua caracterização e os seus principais números. Por último, são apresentados os programas, ações e metas para a Região.

Porto Alegre, novembro 2015.



PERFIL – REGIÃO FUNCIONAL DE PLANEJAMENTO 1

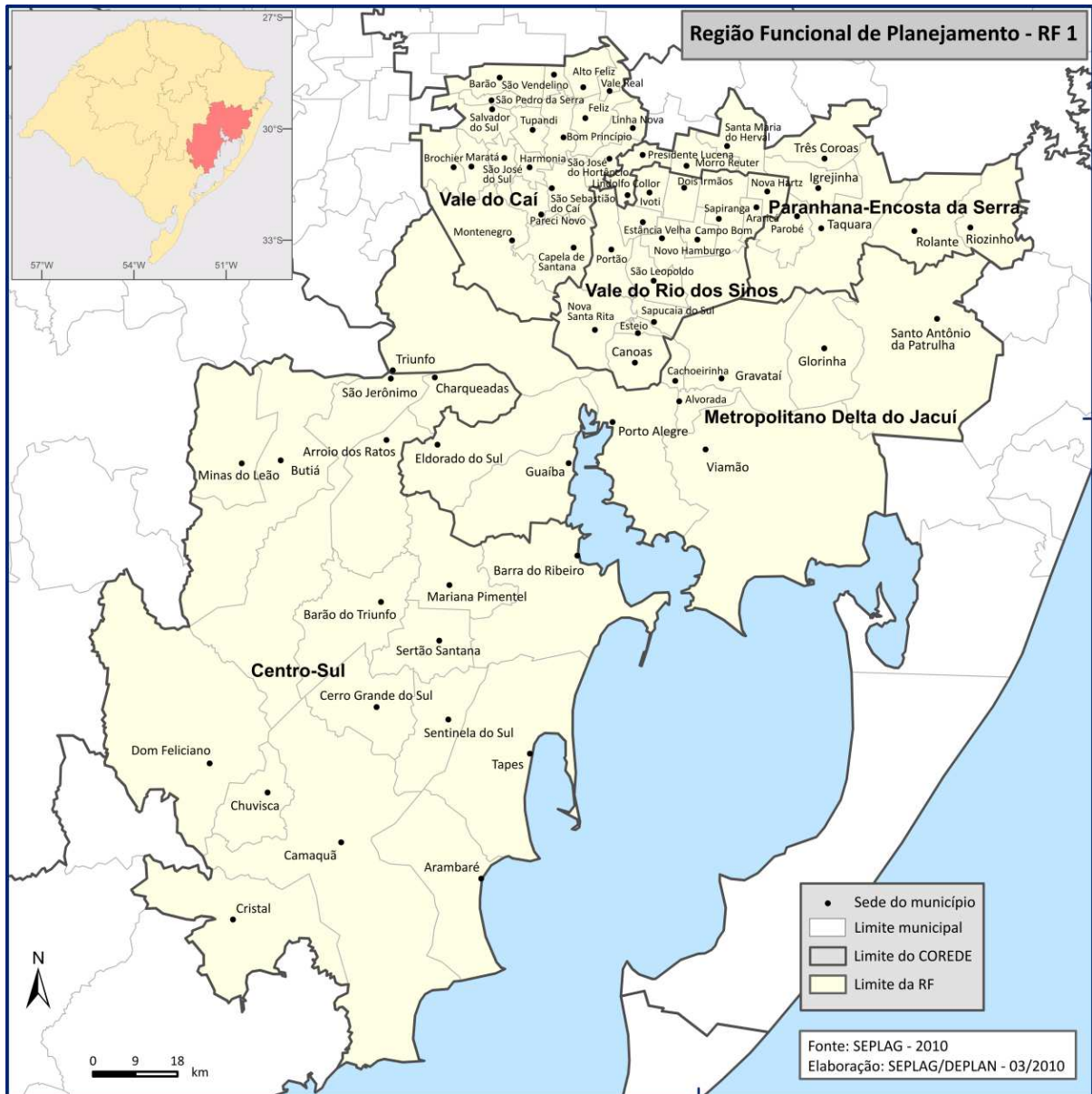

Novembro de 2015

PERFIL – REGIÃO FUNCIONAL DE PLANEJAMENTO 1

A BASE ESTRATÉGICA DO PPA 2016-2019

O Rio Grande do Sul tem à sua frente grandes desafios para conduzi-lo a novos patamares de desenvolvimento econômico e a uma sociedade mais próspera, equilibrada e justa. Para promover este novo ciclo de desenvolvimento sustentável e de qualidade de vida o Governo organizou suas ações segundo quatro dimensões e dezenove objetivos direcionadores.

As dimensões priorizadas foram:

- **Dimensão econômica:** visa gerar novo ciclo de desenvolvimento econômico e sustentável;
- **Dimensão governança e gestão:** visa produzir resultados por meio do planejamento e da integração de políticas públicas;
- **Dimensão infraestrutura e ambiente:** visa prover as condições de infraestrutura necessárias ao pleno desenvolvimento sustentável e regional;
- **Dimensão social:** visa reforçar e ampliar as garantias dos direitos sociais.

Para atingir essas quatro dimensões priorizadas, foram estruturados dezenove objetivos direcionadores.

Dimensão econômica:

- Promover o desenvolvimento buscando maior equilíbrio entre as regiões do RS;
- Estimular a diversificação e o crescimento da indústria do RS;
- Fortalecer a agricultura familiar, o cooperativismo e o agronegócio;
- Criar condições para o desenvolvimento sustentável do turismo;
- Incentivar as micro e pequenas empresas, o comércio, os serviços, o terceiro setor e o empreendedorismo;
- Promover a qualificação do capital humano, as políticas de inovação e o desenvolvimento tecnológico.

Dimensão governança e gestão:

- Dar agilidade à gestão pública com foco na melhoria da prestação dos serviços;
- Valorizar e capacitar os servidores públicos do Rio Grande do Sul;
- Assegurar a eficiência na gestão das contas públicas;
- Garantir a transparência e o controle social na utilização dos recursos públicos.

Dimensão infraestrutura e ambiente:

- Otimizar os procedimentos para uso adequado dos recursos naturais;
- Fortalecer sistema multimodal de transporte de pessoas e cargas;

- Ampliar e garantir a qualificação dos serviços de telecomunicações e energia;
- Garantir a universalização do abastecimento de água e a ampliação dos serviços de esgotos e de resíduos sólidos.

Dimensão social:

- Melhorar o acesso e a qualidade na prevenção e promoção da saúde;
- Conquistar um novo patamar de qualidade educacional gerando oportunidades para todos;
- Fortalecer políticas para garantir segurança à sociedade;
- Fortalecer e ampliar políticas públicas voltadas à igualdade de gêneros, à inclusão social e à diversidade;
- Preservar e ampliar o acesso à cultura, ao esporte, à recreação e ao lazer.

DESAFIOS PARA O DESENVOLVIMENTO REGIONAL NO RIO GRANDE DO SUL

Um dos pontos fundamentais para o desenvolvimento equilibrado no Estado do Rio Grande do Sul é a preocupação com as questões relativas ao desenvolvimento regional e aos mecanismos institucionais necessários para uma política responsável no que diz respeito à organização da base territorial do desenvolvimento estadual. Nesse sentido, o Rio Grande do Sul já possui uma cultura de valorização dos programas de administração regionalizada, bem como instituições voltadas para a promoção dessas iniciativas, de que os Conselhos Regionais de Desenvolvimento (COREDEs) são a maior expressão.

Desse modo, o desenvolvimento regional deve ser considerado como um elemento estratégico no enfrentamento dos desafios colocados para o Estado do Rio Grande do Sul. A base institucional de que dispomos permite identificar com maior precisão as oportunidades e os potenciais regionais para impulsionar o desenvolvimento do conjunto do Estado, mais especificamente, para desenhar e executar políticas de estímulo e fomento específicas, adequadas às peculiaridades de cada uma das regiões. Esse detalhamento favorece ainda a mobilização dos recursos humanos e materiais disponíveis, aumentando a efetividade de políticas e programas de ação, além de estimular as práticas de transparência dos órgãos públicos e o controle por parte das comunidades e dos cidadãos.

A evolução da questão regional

A questão regional no Rio Grande do Sul tem evoluído, tanto em termos de análise, quanto da formulação de políticas públicas. Em um primeiro momento, as desigualdades regionais foram analisadas do ponto de vista das grandes tendências espaciais de concentração da riqueza, e as políticas formuladas para seu enfrentamento foram propostas em igual abrangência. Com o decorrer dos anos, a abordagem se tornou mais complexa e partiu para o exame da problemática em escalas mais desagregadas. Nesse tempo, foram propostas políticas voltadas ao equacionamento da questão regional no território gaúcho, nas diferentes esferas de atuação do Poder Público.

Uma das primeiras iniciativas que marcam a retomada dessa preocupação no Estado foi a ideia da chamada Metade Sul do Rio Grande do Sul. A partir do final da década de 80, construiu-se uma percepção de que a chamada Metade Sul poderia se constituir em uma região que se singularizava pelo contínuo empobrecimento, necessitando de políticas públicas diferenciadas. A consolidação do recorte da Metade Sul desencadeou uma série de políticas públicas e instrumentos

para reconversão produtiva e estímulo a novas atividades. Dentre esses, um dos mais relevantes foi o Programa de Fomento à Reconversão Produtiva da Metade Sul do Estado do Rio Grande do Sul (RECONVERSUL). Essa linha de financiamento foi disponibilizada no ano de 1996, e prorrogada de 1999 até o ano de 2005.

A percepção da dinâmica territorial baseada unicamente nos movimentos macrorregionais, especialmente em função da chamada Metade Sul do Rio Grande do Sul, perdurou até o início da década de 90, quando a questão regional passou a ser tratada considerando um número maior de variáveis, tendo em vista uma maior eficiência da atuação do Estado para o enfrentamento de problemas relacionados com a dinâmica territorial. Nesse sentido, uma das primeiras iniciativas institucionais para construir uma estratégia de ação para o desenvolvimento regional foi a criação dos Conselhos Regionais de Desenvolvimento. Os Conselhos Regionais constituem-se em um fórum permanente e autônomo de discussão e decisão a respeito de políticas e ações que visam o desenvolvimento regional. A estruturação dos COREDEs teve origem, a partir de 1991, na aproximação entre Governo e instituições regionais, em especial as universidades; tendo sido reconhecidos legalmente, através de decreto estadual, em 1994. Inicialmente, o Estado foi dividido em 21 regiões e, atualmente, conta com 28 Conselhos Regionais de Desenvolvimento.

Com a intenção de construir uma Política Estadual de Desenvolvimento Regional, no ano de 1998, foi institucionalizada a Consulta Direta à População e, também, foram criados e modificados mecanismos de fomento, visando descentralizar o desenvolvimento industrial do Estado e fomentar o crescimento das regiões menos desenvolvidas. A criação do Fundo de Desenvolvimento Regional e a adequação do Fundo Operação Empresa (FUNDOPEM) enquadram-se nessa perspectiva. Entretanto, o primeiro nunca foi capitalizado, e o segundo não tem sido capaz de alterar a tendência de concentração das atividades econômicas.

Já no ano de 2001, foi estruturado o Grupo de Trabalho para as Regiões Menos Desenvolvidas, destinado a fortalecer as políticas públicas destinadas às regiões menos desenvolvidas do Estado, tendo atuado em sete regiões dos COREDEs que apresentavam PIB *per capita* abaixo da média do Estado.

Em 2003, foi iniciado o processo para a elaboração do Estudo de Desenvolvimento Regional e Logística para o Rio Grande do Sul (Rumos 2015), que se constituiu em um amplo estudo sobre a questão regional no Estado, elaborando estratégias e propostas para a construção de uma política regional. Entre as propostas do Rumos 2015, estava a criação de Regiões Funcionais de Planejamento, a partir do agrupamento de COREDEs como uma escala mais agregada que possibilita o tratamento de temas de interesse regional. O Estudo também disponibilizou uma detalhada radiografia sobre as diferentes regiões, atualizando o debate sobre as desigualdades regionais no Rio Grande do Sul e propondo alternativas para sua superação.

Mais recentemente, no ano de 2011, foi criado o Programa de Combate às Desigualdades Regionais, para orientar a elaboração e a gestão de programas e ações do planejamento governamental com o propósito de contribuir para a redução das desigualdades regionais.

Assim, a estratégia territorial de ação do poder público também sofreu alterações, tendo em vista a melhoria da atuação do Estado sobre a questão regional. As políticas passaram a ser elaboradas em diferentes escalas, abandonando o procedimento tradicionalmente adotado, de utilização de recortes regionais únicos. No plano nacional, a Política Nacional de Desenvolvimento Regional (PNDR) se constitui em um exemplo formalizado dessa estratégia, agregando múltiplas escalas de ação de acordo com os problemas a serem enfrentados em cada território. No Rio Grande do Sul, essa forma de organizar as políticas regionais também foi adotada e, atualmente, tem como referência a regionalização dos Conselhos Regionais de Desenvolvimento, utilizando como escala complementar para o planejamento territorial as Regiões Funcionais de Planejamento. A regionalização, juntamente com a divisão por COREDEs, passou a ser utilizada para o planejamento das ações governamentais, no Orçamento do Estado e no Plano Plurianual.

Figura 1 - Regionalização das Regiões Funcionais de Planejamento e dos COREDEs

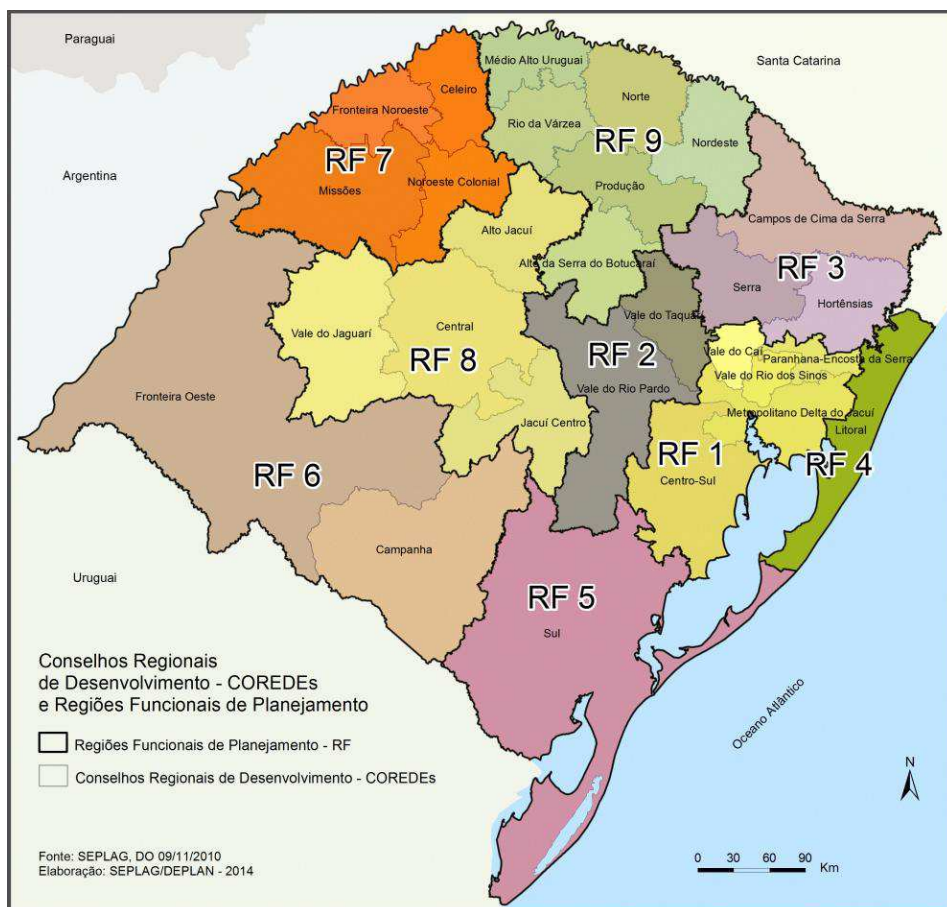

Essa estratégia contribuiu de forma significativa para compreender a dinâmica territorial no Rio Grande do Sul. Na escala sub-regional, esse enfoque pode ser percebido nos documentos produzidos pelos COREDEs, tais como os planos estratégicos elaborados a partir do final da década de 90 e o documento denominado Pró-RS, com diretrizes para o desenvolvimento do Estado, sob a ótica das regiões. Da mesma forma, o poder público também passou a disponibilizar ferramentas que contribuíram para o melhor entendimento das diferenças regionais, ressaltando os pontos fortes e fragilidades de cada uma das regiões. São exemplos desses esforços o estudo denominado **RS 2010**, finalizado no ano de 1998; o **Atlas Socioeconômico do RS**, cuja primeira edição foi publicada no mesmo ano; os **Perfis Regionais de 2002**, elaborados para subsidiar a participação no Orçamento Estadual; e, mais recentemente, o **Estudo de Desenvolvimento Regional e Logística para o RS - Rumos 2015**, em 2006, e a **Agenda de Desenvolvimento Territorial - RS 2030**, em 2014.

Nesse sentido, em grandes linhas, algumas tendências espaciais em curso no Estado merecem especial atenção e contribuem para a compreensão da situação do atual estágio da questão regional. Um primeiro movimento observado, ao longo das últimas décadas, é uma leve inflexão nos atuais padrões de concentração das atividades econômicas do Estado, especialmente no que se refere à indústria e ao emprego industrial. Essa situação é facilmente observada no eixo que liga Porto Alegre a Caxias do Sul e, em alguma medida, nas proximidades dos núcleos Pelotas e Rio Grande. Assim, pode-se dizer que a tênue reversão do processo concentracionista na Região Metropolitana de Porto Alegre (RMPA) ocorre através de uma reconcentração em alguns poucos pontos do território estadual.

O relativo processo de desconcentração concentrada das atividades econômicas vem favorecendo o surgimento de franjas junto aos principais eixos de desenvolvimento, conformando o que pode ser chamado de Eixo Expandido Porto Alegre-Caxias do Sul. A tendência pode ser observada na Figura 2, que mostra a distribuição espacial dos segmentos intensivos em tecnologia e do emprego, que possuem grande relevância para a promoção do dinamismo econômico, especialmente devido ao desempenho inovador dessas atividades.

Figura 2 - Distribuição das aglomerações industriais intensivas em tecnologia 2010

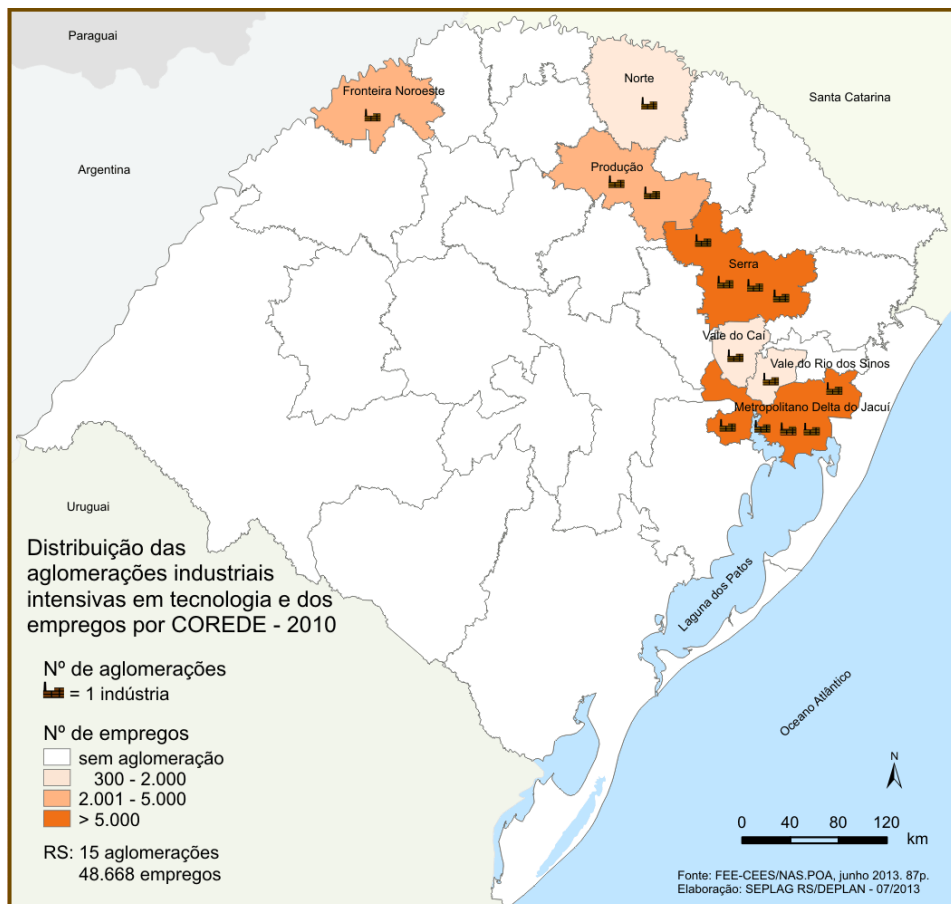

A distribuição dos empregados na indústria de transformação do Rio Grande do Sul, por município, também é um indicativo dessa tendência. A distribuição vem extravasando o entorno metropolitano e o Eixo Porto Alegre-Caxias do Sul. Em 2012, o município de Caxias do Sul, no COREDE Serra, possuía o maior número de empregados na indústria de transformação, 81.160, seguido por Porto Alegre (37.854), Novo Hamburgo (28.594), Gravataí (23.921) e Bento Gonçalves (19.321). Dessa forma, embora o Eixo Porto Alegre-Caxias do Sul ainda concentre o maior número de empregos na indústria, pode-se observar uma desconcentração significativa desses empregos em direção a Santa Cruz (10.387), no COREDE Vale do Rio Pardo; Lajeado (11.226), no COREDE Vale do Taquari; e Passo Fundo (9.022), no COREDE Produção. Além disso, outros centros regionais passaram a ocupar posição de maior destaque, como Erechim (13.058), no COREDE Norte, e Pelotas (9.258) e Rio Grande (11.738), no COREDE Sul.

Outra tendência que pode ser observada é a crescente mudança da dinâmica demográfica, com relativo esvaziamento das regiões localizadas mais a oeste e noroeste do território rio-grandense, em favor dos territórios situados mais a leste do Estado. No período de 2000 a 2010, o número de Conselhos Regionais de Desenvolvimento que tiveram reduzida sua população duplicou, em relação ao período de 1990 a 2000, expandindo-se para todo o arco de fronteira.

Mesmo que o saldo migratório total não seja suficiente para influenciar significativamente a dinâmica de crescimento populacional do Estado, ele pode ser determinante nas regiões que apresentam menores volumes de população. Convém assinalar que parte dessas regiões apresenta baixos indicadores de desenvolvimento socioeconômico, e boa parte delas possui altas taxas de população que reside nas áreas rurais, quando comparadas com as demais regiões do Estado.

A mesma tendência pode ser observada através da análise da distribuição das taxas de crescimento populacional por município e afeta especialmente pequenos municípios situados no noroeste e norte do Estado e, também, núcleos urbanos maiores e mais estruturados da Fronteira Oeste. No período 2000-2010, dos 497 municípios existentes no Estado, 257 apresentaram taxas de crescimento negativas e, destes, 207 possuem população inferior a 10.000 habitantes. Entre os municípios que apresentaram queda nas taxas de crescimento demográfico, 22 possuem mais de 50.000 habitantes e, destes, seis estão localizados na Fronteira Oeste, o que corresponde quase à metade dos municípios da Região.

Figura 3 - Taxa geométrica de crescimento da população 2000-2010, por município, hierarquia urbana e tendências de expansão do Eixo Porto Alegre-Caxias do Sul

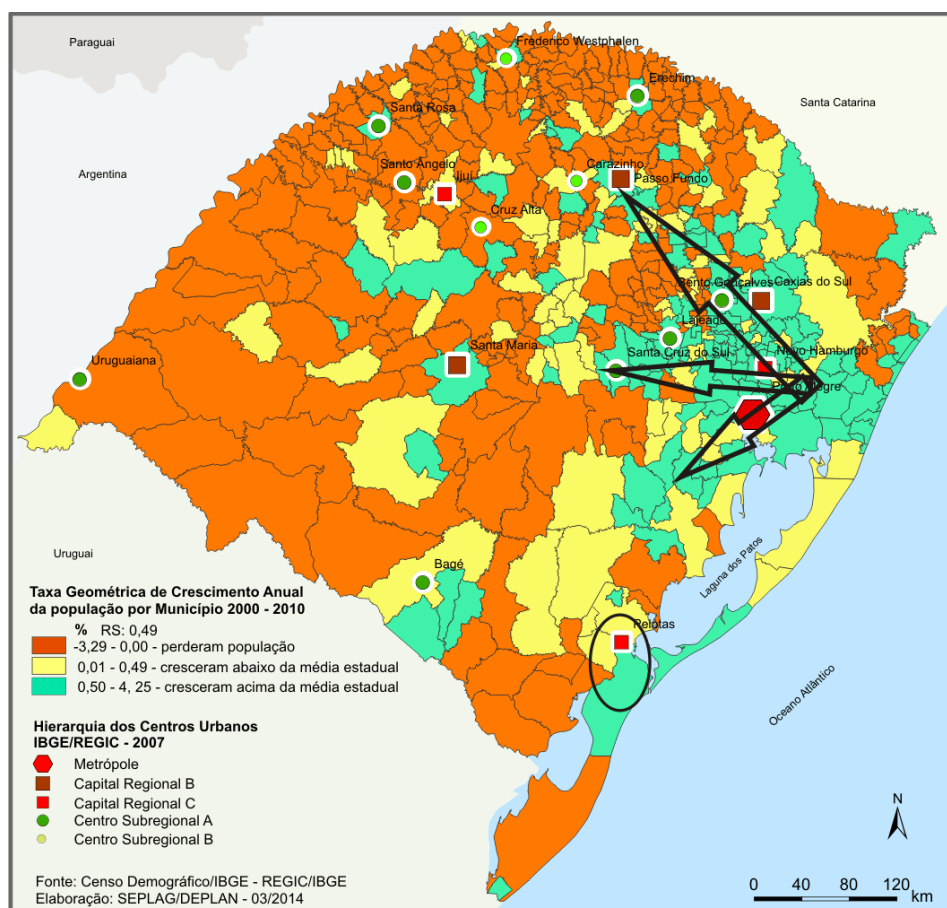

Já os municípios que apresentam as maiores taxas de crescimento populacional encontram-se no nordeste do Estado, junto ao litoral e seguindo o Eixo Expandido Porto Alegre-Caxias do Sul, como pode ser observado na Figura 3. Entre os dez municípios que apresentaram maiores taxas de crescimento demográfico, superior a 2,97%, sete localizam-se na região do Litoral. Já entre os 147 municípios que apresentaram taxas superiores à média estadual, 55 encontram-se na Região Funcional 1, que abriga COREDEs com municípios pertencentes à Região Metropolitana de Porto Alegre.

Um aspecto de especial interesse nessa tendência, que interfere na dinâmica da população e na concentração dos serviços, é a disposição da rede de cidades. O Rio Grande do Sul possui uma estrutura urbana bem estruturada, onde se destacam os recortes territoriais da Região Metropolitana de Porto Alegre (RMPA) e os vetores que partem desta em direção a Caxias do Sul e Santa Cruz do Sul, os centros regionais de Pelotas e Santa Maria, os eixos turísticos Canela-Gramado, as aglomerações litorâneas, os eixos industriais do noroeste, envolvendo municípios como Horizontina, Panambi, Ijuí, Carazinho, Erechim, dentre outros e as aglomerações internacionais na faixa de fronteira¹.

Essa análise dos recortes espaciais foi reforçada pelo estudo da Região de Influência das Cidades (REGIC) 2007, publicado no ano de 2008 pelo Instituto Brasileiro de Geografia e Estatística (IBGE). No estudo, foram avaliadas variáveis que atualizam a hierarquia urbana nacional, identificando níveis de centralidade administrativa e econômica. É relevante observar que o REGIC renova a importância dos centros urbanos do Estado de maior nível de hierarquia, caso de Caxias do Sul, Santa Maria e Passo Fundo, classificados como Capital Regional B². Em um terceiro nível, classificadas como Capital Regional C, aparecem as cidades de Pelotas/Rio Grande, Ijuí e Novo Hamburgo. O primeiro nível de hierarquia é, naturalmente, ocupado por Porto Alegre, classificada como metrópole, com influência sobre todo o Estado e boa parte de Santa Catarina. É importante registrar que, pelo REGIC, o extremo norte gaúcho é influenciado pela cidade catarinense de Chapecó, classificada no mesmo nível de hierarquia das cidades gaúchas de segundo nível (IBGE, 2008).

Esse quadro nos coloca alguns desafios e possibilidades que devem ser observados para o desenvolvimento mais equilibrado do Estado que, em grandes linhas, trata de desenvolver agendas de acordo com as dificuldades enfrentadas e potencialidades de cada região. Nesse sentido, as áreas que vêm sofrendo com o esvaziamento de suas atividades econômicas e perda de população necessitam de incentivos para alavancarem seu desenvolvimento com base nos seus potenciais, na difusão tecnológica e na qualificação da infraestrutura e dos serviços ofertados. Já para as regiões mais dinâmicas podem ser desenvolvidas ações direcionadas ao ordenamento do território e ao aumento da produtividade, visando ao desenvolvimento de novos segmentos portadores de futuro. Outro componente importante a ser observado é a estrutura da rede de cidades, que se apresenta como um diferencial no caso gaúcho e que pode se constituir em um elemento potencial de transformação e de difusão de tecnologia e inovação.

Aspectos da dinâmica demográfica gaúcha

Os dados divulgados pelo Instituto Brasileiro de Geografia e Estatística, pelo Censo 2010, revelaram algumas tendências demográficas para o Rio Grande do Sul que já haviam sido detectadas nos últimos censos e pesquisas. Essa observação, aliada às projeções recentes elaboradas pela Fundação de Economia e Estatística (FEE), confere importantes consequências para o planejamento. Entre essas tendências, podemos destacar o aumento das taxas da população urbana e a redução da taxa de crescimento populacional, que tende a ocasionar um aumento da população nas faixas etárias mais avançadas.

¹ Esses recortes espaciais foram identificados por estudo realizado pelo Instituto de Pesquisa Econômica Aplicada (IPEA). **Caracterização e Tendências da Rede Urbana do Brasil**, v.6, Redes Urbanas Regionais: Sul, Brasília, 2000. O estudo contou com a participação de pesquisadores da Fundação de Economia e Estatística (FEE).

² De acordo com o REGIC, no País, 70 cidades foram classificadas como Capital Regional, por apresentarem capacidade de gestão no nível imediatamente inferior ao das metrópoles e por serem área de influência de âmbito regional, sendo referidas como destino, para um conjunto de atividades, por grande número de municípios. As capitais regionais foram divididas em três níveis de hierarquia (A, B, e C), de acordo com o porte e influência (IBGE, 2008).

A população do Rio Grande do Sul atingiu a marca de 10,7 milhões em 2010, representando 5,6% da população brasileira, com tendência de queda nessa participação. Após um elevado crescimento populacional na década de 50, o ritmo passou a ser cada vez menor, chegando aos anos 80 com uma taxa de crescimento médio anual em torno de 1,5% a.a. Nos anos 90, esses valores foram reduzidos para 1,4% e, no ano 2000, atingiram 1,2%. Os dados do último Censo apontaram para uma queda ainda maior no ritmo desse crescimento, chegando a uma taxa de 0,49% a.a., colocando o Rio Grande do Sul como o Estado brasileiro cuja população teve o menor crescimento na década.

O fator preponderante nesse processo é a diminuição da taxa de fecundidade apresentada pelo Estado. A média de filhos por mulher para 2010 estava em 1,8, valor que já se encontra abaixo da taxa de reposição populacional³, que é de 2 filhos.

Figura 4 - Distribuição da população por faixa etária e sexo 1970, 2010 e 2030

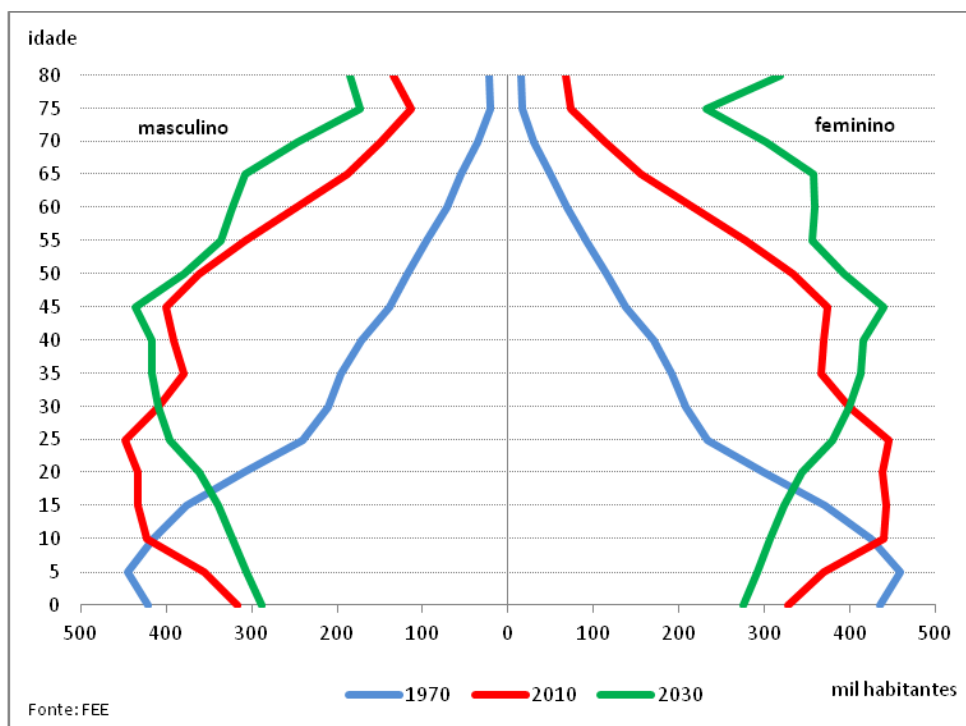

O declínio da taxa de fecundidade, assim como da mortalidade, e o aumento da expectativa de vida⁴ afetam diretamente a estrutura etária da população, como pode ser observado na Figura 4. No caso da expectativa de vida, o Rio Grande do Sul, desde muitos anos, se diferencia entre os estados brasileiros, com uma das maiores expectativas de vida do País. A análise do período 1970-2010 indica que houve um acréscimo de mais de oito anos na expectativa de vida do gaúcho, passando de 67,8 para 75,9 anos nas últimas três décadas.

A taxa de urbanização gaúcha, representada pela proporção da população que reside em área urbana, teve um crescimento marcante nas últimas cinco décadas. A população urbana, de 67,5% em 1980, passou para 76,6% em 1991, chegando a 81,6% em 2000 e a 85,1% em 2010. Considerando que, em 1940, menos de um terço da população vivia nas zonas urbanas do Estado,

³ Taxa de reposição populacional é o número médio de filhos que as mulheres entre 15 a 49 anos de idade precisam ter para que a população permaneça constante.

⁴ Expectativa de vida ou esperança de vida ao nascer é o número médio de anos que um grupo de indivíduos nascidos no mesmo ano pode esperar viver, se mantidas, desde o seu nascimento, as taxas de mortalidade observadas no ano.

observa-se um aumento significativo em apenas 50 anos. Entre os anos de 1960 e 1970 as participações entre a população urbana e rural iniciaram um processo de inversão, para o qual contribuiu o intenso processo de modernização da agricultura, que ganhou força nos anos 1960, juntamente com o processo de repartição da pequena propriedade, expulsando um significativo número de agricultores, principalmente do Norte do Estado, em direção às regiões industriais e às novas fronteiras agrícolas do País. O contingente populacional rural, entre 2000 e 2010, reduziu-se em 276 mil habitantes, sendo que a média anual de crescimento da população rural foi de -1,59%.

Outro aspecto da repartição da população entre o rural e o urbano é a sua distribuição no território. Enquanto algumas regiões registram taxas de urbanização próximas a 98%, como nos COREDEs Vale dos Sinos e Metropolitano Delta do Jacuí, outras apresentam elevados percentuais de população vivendo em suas áreas rurais. É o caso das regiões localizadas no Alto da Serra do Botucaraí, Médio Alto Uruguai e Celeiro, com população rural superior a 40%.

O saldo migratório – diferença entre o número de entradas e o de saídas de população – tem sido historicamente negativo no Rio Grande do Sul. Esses valores, entretanto, apesar de negativos, vinham decaindo, acompanhando a tendência nacional de predominância dos movimentos de migração intraestaduais em detrimento dos movimentos interestaduais. Nos anos 70, o Estado perdia cerca de 20 mil pessoas por ano, nos anos 80 esse número caiu para 10 mil e, na década de 90, as perdas foram de menos de 3 mil pessoas. Também nesse caso, os movimentos migratórios interestaduais que predominaram no Rio Grande do Sul estiveram ligados à expansão da fronteira agrícola, que ocorreu a partir da década de 1960, a qual enviou grandes contingentes migratórios em direção ao Centro-Oeste e Norte do País.

Porém, os Censos Demográficos das duas últimas décadas mostraram uma reversão dessa tendência de queda nas emigrações do Rio Grande do Sul. A perda populacional do Rio Grande do Sul por migração, principalmente para outros estados da Federação, entre os anos 1995-2000, foi de 39.495 e, entre 2005-2010, alcançou 74.650 pessoas. Os estados que mais atraíram a população gaúcha são os localizados nas regiões Sul e Sudeste do Brasil, e somente o estado de Santa Catarina recebeu 80% desse contingente. É desses estados também a origem da maioria daqueles que migram para o Rio Grande do Sul.

A esses aspectos, devemos adicionar os resultados das projeções elaboradas pela Fundação de Economia e Estatística até o ano de 2050, que revelam alguns fatores que ensejam atenção, apresentados na Figura 5. Um primeiro aspecto refere-se ao fato de que o Estado atingirá um contingente máximo de 11 milhões de habitantes em 2025 e, a partir de então, passará por uma redução gradual de sua população absoluta, totalizando 9,7 milhões no ano de 2050. O Rio Grande do Sul deverá ser um dos primeiros estados brasileiros a atingir taxa de crescimento negativa no Brasil, iniciando um processo gradual de estabilização e redução de sua população.

Há uma grande disparidade quando essa projeção é analisada por faixa etária. O contingente da população entre 0 e 14 anos, que já mostrou redução entre os anos de 2000 e 2010, deverá continuar em queda. A quantidade de pessoas com idade entre 15 e 64 anos continuará aumentando e alcançará um contingente máximo entre 2015 e 2020 e, a partir de então, iniciará um processo de redução. Por fim, a população com mais de 65 anos continuará aumentando nas próximas décadas. Esse tipo de comportamento do crescimento populacional indica que estamos passando por uma transição demográfica⁵ na qual o peso da população considerada inativa (0 a 14 anos somados a mais de 65 anos) sobre a população ativa (14 a 65 anos) ainda é menor.

⁵ Transição demográfica é um fenômeno dinâmico que afeta as populações ao longo do tempo, em que, em um primeiro momento, se presencia um aumento das taxas de crescimento populacional (uma explosão demográfica), mas, com a queda da natalidade, o ritmo de crescimento da população vai se reduzindo ao longo do tempo, tendendo para a estabilidade ou, mesmo, para a redução do crescimento.

Figura 5 - População do RS, por grupo de idade 2015 a 2050 (em mil habitantes)

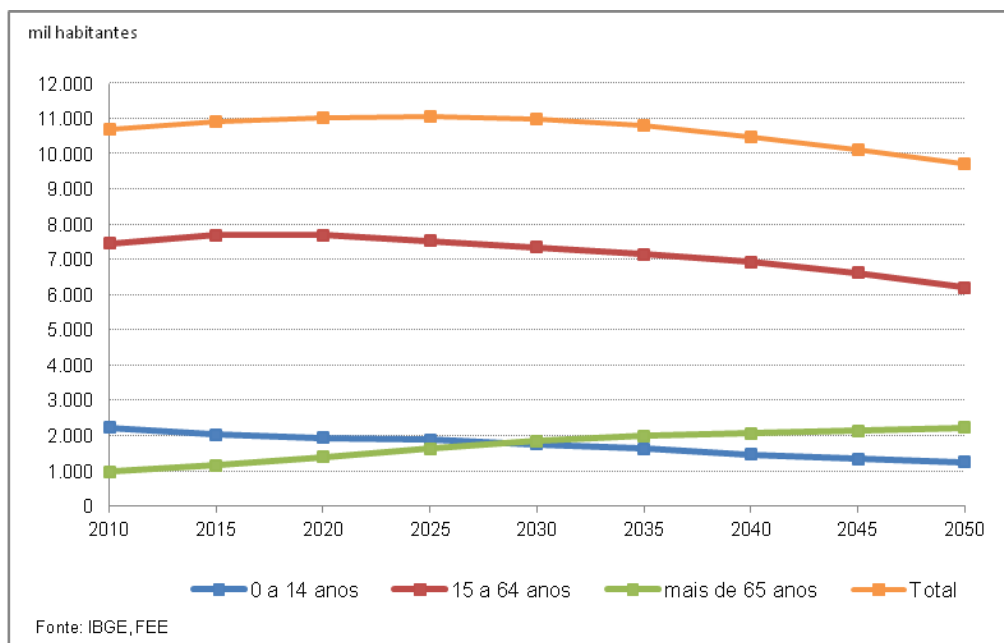

Se essa projeção para os próximos decênios se confirmar, o Rio Grande do Sul se encontra no auge dessa proporção pois, a partir da próxima década, essa relação entre inativos e ativos entraria em crescimento. Estamos, portanto, em vigência do chamado Bônus Demográfico, isto é, um período em que a população ativa é proporcionalmente mais numerosa que a inativa. Essa condição indica uma vantagem para o desenvolvimento, visto que a população ativa mais numerosa cria melhores condições de produção, poupança e investimento. Entretanto, é importante considerar que a população mais envelhecida, nas próximas décadas, implica inúmeros desafios à sociedade e ao poder público, principalmente nas questões relativas à saúde e à previdência.

REGIÃO FUNCIONAL 1 (COREDES CENTRO SUL, METROPOLITANO DELTA DO JACUÍ, PARANHANA ENCOSTA DA SERRA, VALE DO CAÍ E VALE DO RIO DOS SINOS)

Figura 6 - Região Funcional de Planejamento 1

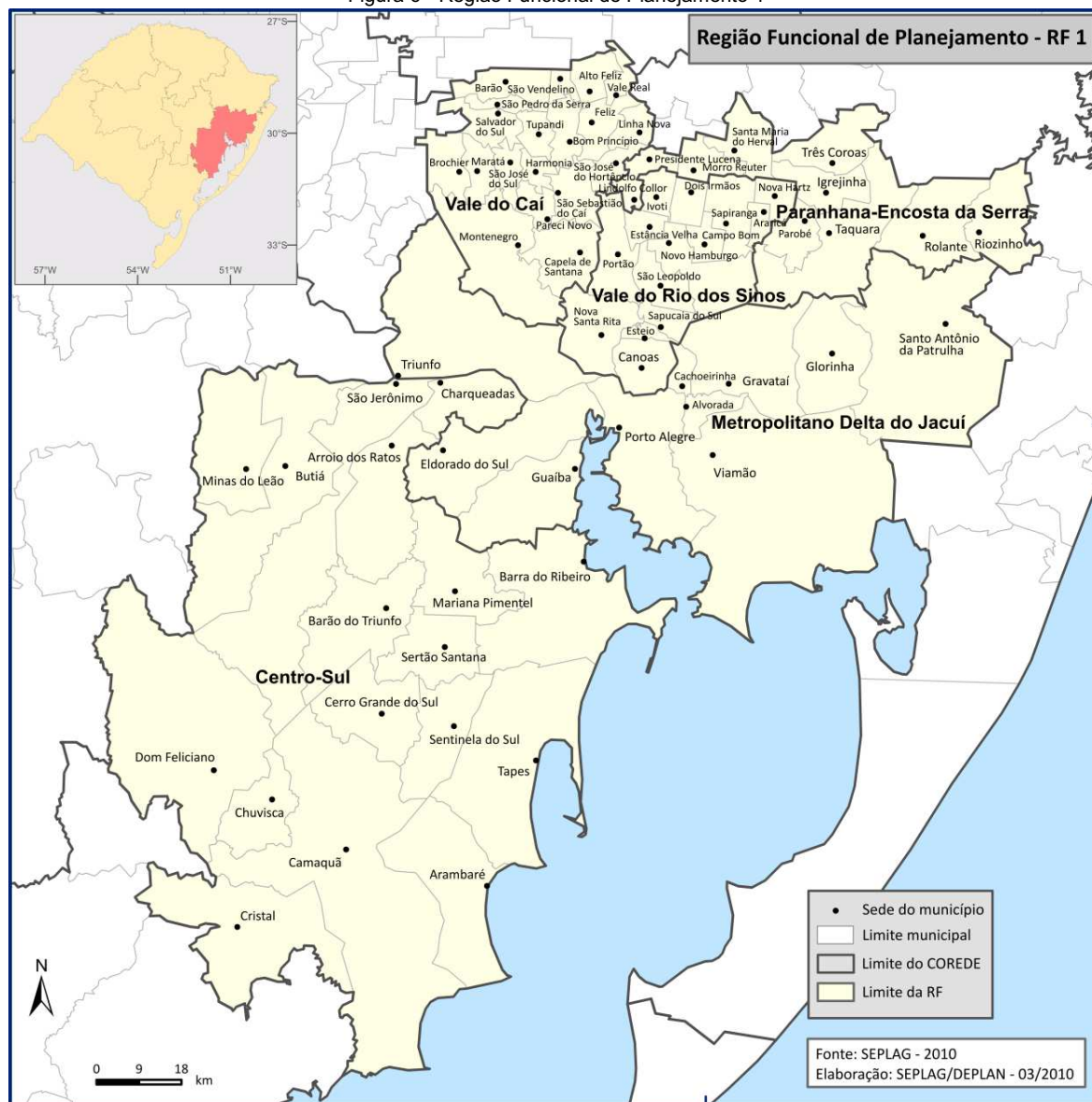

Caracterização

A Região Funcional 1 abriga 4.338.702 habitantes, que correspondem a 41% da população total do Estado, sendo que, desta, 95% residem na área urbana e 5% na área rural⁶. É formada pelos COREDEs Metropolitan Delta do Jacuí, Vale do Rio dos Sinos, Vale do Caí, Centro Sul e Paranhana Encosta da Serra. Distingue-se por agrupar municípios com características metropolitanas, com funções que extrapolam os limites geográficos do Estado. Assim, em todos os COREDEs que integram a Região Funcional, existem municípios que pertencem à Região Metropolitana de Porto Alegre (RMPA)⁷.

⁶ IBGE/Censo 2010.

⁷ A RMPA foi criada por lei em 1973 e, inicialmente, era composta por 14 municípios. O crescimento demográfico, resultante principalmente das migrações, a interligação das malhas urbanas e os processos

No período 2000-2010, a Região apresentou uma taxa de crescimento demográfico de 0,66% ao ano, sendo a quarta RF com maior crescimento populacional do Estado. Os COREDEs Vale do Caí e Paranhana Encosta da Serra se destacam, com crescimento de, respectivamente, 1,17% e 1,13% ao ano. Dentre os municípios, Nova Santa Rita apresentou crescimento de 3,73% ao ano, seguido por Tupandi (2,87%) e Ivoti (2,64%). Arambaré, no Centro Sul, apresentou uma taxa negativa de 0,59% ao ano.

A Região concentra as principais funções de serviços especializados e da indústria de transformação. Apresenta também os maiores volumes de circulação de mercadorias e de passageiros, contando com a mais densa rede de transportes. Mantém fortes correlações em empregos, rede urbana, infraestruturas de comunicações, universidades, centros de pesquisas e serviços de saúde. Seus municípios apresentam tendências de continuidade urbana, também conhecida como conurbação. Além disso, a RF1 concentra grande capacidade de inovação e desenvolvimento tecnológico, com a presença de inúmeras universidades e centros de pesquisa e unidades industriais intensivas em tecnologia. É importante afirmar que a Região possui os únicos três parques tecnológicos⁸ implantados no Estado: TECNOSINOS, em São Leopoldo; VALETEC, em Campo Bom; e TECNOPUC, em Porto Alegre.

A RF1 exerce, assim, forte polarização socioeconômica, demográfica e cultural sobre as demais regiões do Estado e apresenta muitas desigualdades internas, com concentração de habitações subnormais e grande aporte de migrantes com baixa escolaridade. A RMPA, especialmente, tem crescido de modo acentuado e desordenado, requerendo cuidados específicos com os efeitos de degradação que atingem as áreas ambientalmente sensíveis e com os resíduos resultantes da ocupação.

Outro aspecto que também merece destaque são os gargalos de infraestrutura, entre os quais se sobressaem os problemas de acessibilidade interna e de articulação da Região com as regiões da Serra e do Sul do Estado, cujos casos mais emblemáticos são a saturação da BR-116 e os problemas causados pelas limitações da Ponte do Guaíba, que liga a capital ao Sul do Estado, na intersecção das rodovias BR-116 e BR-290.

A mesma contribui com cerca de 45% do PIB estadual. Entre os cinco COREDEs que compõem a Região, o COREDE Metropolitano Delta do Jacuí contribui com 58% do PIB da RF, seguido pelo Vale dos Sinos, com 30%. Mesmo que apresente elevado grau de concentração da produção gaúcha, é importante assinalar o fato de que a Região Funcional perdeu mais de 2% de participação no período de 2006-2012. Há, portanto, um movimento de estabilização na geração do PIB que pode ser explicado pela relativa falta de crescimento da atividade econômica verificada no COREDE Metropolitano Delta do Jacuí, cuja participação passou de 29,5%, em 2006, para 26,4%, em 2008 e para 26,8% em 2012. Entre os municípios de destaque da RF1, destacam-se Porto Alegre, que contribuiu com 17% do PIB do Estado em 2012 (1º lugar no *ranking* do Estado), seguido por Canoas (5,4%), Gravataí (2,5%) e Triunfo (2,2%) (Figura 7). No outro extremo encontram-se os municípios de Linha Nova (0,01%), no COREDE Vale do Caí, e Mariana Pimentel (0,02%), no COREDE Centro Sul, com os menores valores de PIB (Figura 7).

emancipatórios em período relativamente recente, bem como a necessidade de as municipalidades alocarem recursos para impulsionar o desenvolvimento local, fizeram com que novos municípios, como Igrejinha e São Sebastião do Caí, se integrassem à Região, totalizando 34 em 2015.

⁸ Parques tecnológicos são complexos produtivos industriais e de serviços de base científico-tecnológica, planejados, de caráter formal, concentrados e cooperativos, que agregam empresas cuja produção se baseia em pesquisa tecnológica desenvolvida nos centros de P&D a ele vinculados.

Figura 7 - Produto Interno Bruto da Região Funcional 1

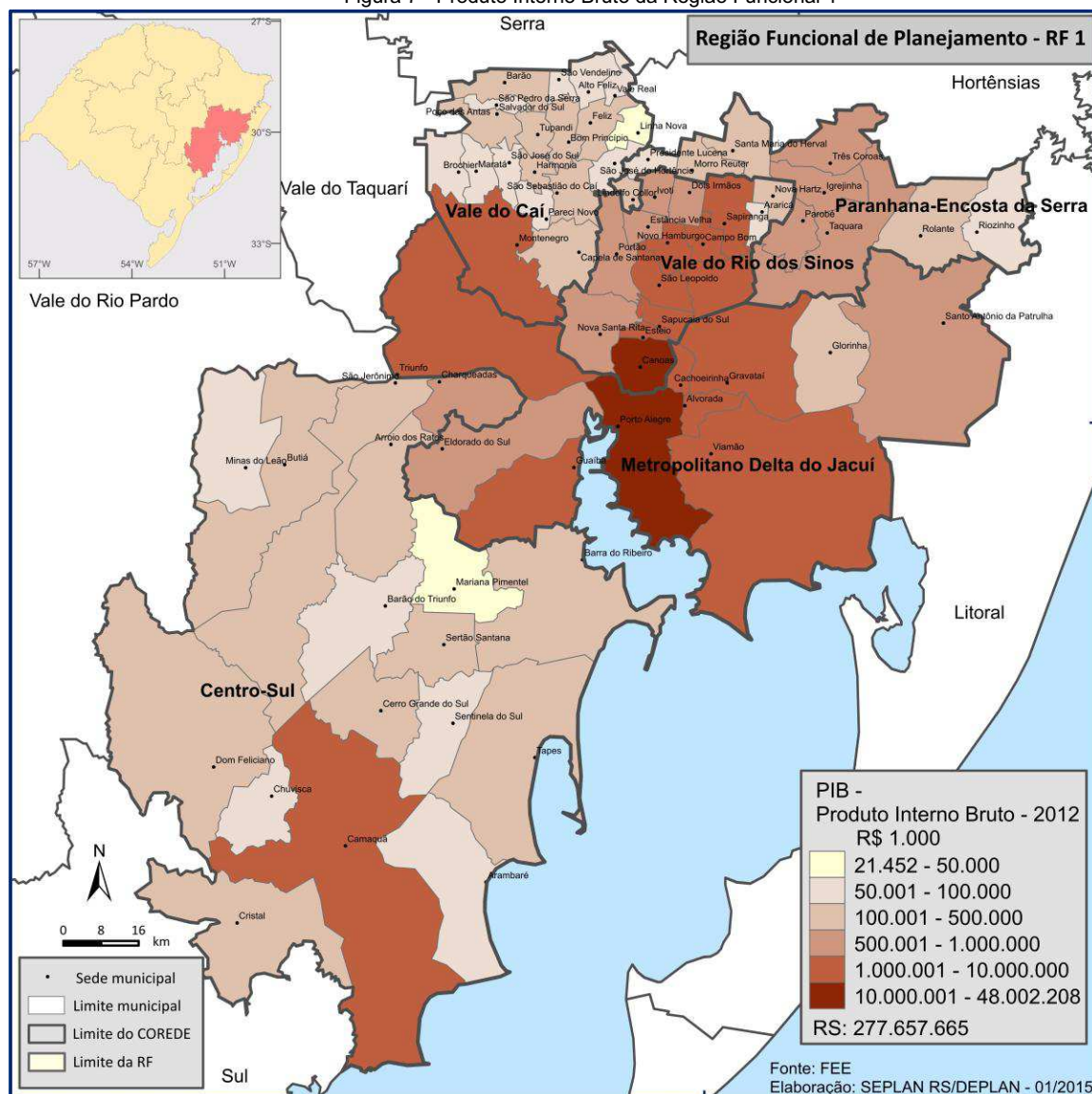

A perda de participação parece estar relacionada com a tendência de maior expansão territorial das atividades econômicas nas regiões do entorno da RMPA e em direção ao Eixo Expandido Porto Alegre-Caxias do Sul. Essa análise é reforçada pela constatação de que Porto Alegre apresentou um decréscimo de 23,78% no período 1995-2012 no número de empregados na indústria de transformação, e Novo Hamburgo, de 3,62%, principalmente devido à crise da indústria calçadista, que apresentou diminuição de 18,07% no número de empregados no município no período em questão. Esses municípios contrastam com o desempenho do Estado, que apresentou crescimento de 43,05% no número de empregados na indústria de transformação no período 1995-2012.

Esses processos reforçam a importância atual da metrópole como portadora de atividades ligadas aos serviços, ocorrendo uma maior desconcentração e perda de participação da atividade industrial decorrentes das deseconomias de aglomeração presentes em Porto Alegre. Além disso, essa desconcentração não ocorreu significativamente com os segmentos de alta e média-alta tecnologia da indústria de transformação, mais dependentes dos fatores de inovação, em que os

COREDEs Metropolitan Delta do Jacuí e Vale do Rio dos Sinos contribuem com quase 40% dos empregos do Estado⁹.

No que se refere à indústria de transformação, ainda ocorre uma concentração significativa na RF1, apresentando 47,1% da produção do setor no Estado, com destaque para o COREDE Metropolitan Delta do Jacuí (25,9%) e Vale do Rio dos Sinos (15,2%). Na estrutura de atividades da indústria de transformação, no Vale do Rio dos Sinos, predominam os segmentos industriais petroquímico, com 62,94% do total da produção do estado; de couro e calçados, com 51,82%; de máquinas e equipamentos, com 29,73%, e de produtos têxteis, com 42%. No Vale do Caí, destacam-se os produtos alimentícios, com 3,31% da produção total do Estado, em especial o abate e fabricação de produtos de carne; couro e calçados, com 2,49%; produtos químicos, com 1,13%; de borracha e material plástico, com 7,16%; máquinas e equipamentos, com 8,03%, principalmente tratores e máquinas para agricultura; e móveis, com 2,47%.

No Metropolitan Delta do Jacuí predominam os segmentos de petroquímica, com 31,19% do total do Estado; de veículos reboques e carrocerias, com 37,68%; química, com 66,18%; e de máquinas e equipamentos, com 16,26%. No COREDE Paranhana Encosta da Serra, predominam os segmentos de couro e calçados, com 24,06% do total da produção do Estado; e bebidas, com 9,14%. E, finalmente no Centro Sul, predominam os segmentos de metalurgia, com 16,21% do total do Estado; de produtos alimentícios, com 1,76%, destacando-se a fabricação de produtos amiláceos e de alimentos para animais; e de produtos farmoquímicos e farmacêuticos, com 25,17%. Sendo assim, identifica-se uma maior participação dos COREDEs Metropolitan Delta do Jacuí e Vale do Rio dos Sinos nos segmentos de alta e média- alta tecnologia da indústria de transformação do Estado, representados pelos segmentos da indústria química, mecânica e de veículos.

Todos os COREDEs apresentaram, em 2012, valores de IDESE na faixa de médio desenvolvimento. O COREDE Metropolitan Delta do Jacuí apresenta o maior valor da Região com 0,767, ocupando o 7º lugar no ranking estadual. De outro lado, o Centro Sul possui o menor índice, com valor de 0,675, ocupando o 28º lugar no ranking do Estado. Considerando os índices municipais, a RF1 possui 5 municípios com IDESE na faixa de alto desenvolvimento, com valores superiores a 0,800. Estes estão localizados nos COREDEs Metropolitan Delta do Jacuí (Porto Alegre), Vale do Rio dos Sinos (Ivoti e Dois Irmãos) e Vale do Caí (Harmonia e Tupandi). O restante dos municípios está situado na faixa de médio desenvolvimento com índices variando entre 0,559 e 0,799. Cabe destacar que a maior parte dos municípios com IDESE na faixa de 0,700 a 0,779 concentra-se no entorno da RMPA. Já a maior parte dos municípios com IDESE na faixa de 0,500 a 0,599 encontra-se situada no COREDE Centro Sul, onde se observa uma maior incidência de população residente no meio rural. (Figura 8).

⁹ As divisões da Classificação Nacional de Atividades Econômicas (CNAE 2.0) que abrangem os ramos de alta tecnologia da indústria de transformação podem ser consideradas: a) Fabricação de produtos farmoquímicos e farmacêuticos; e b) Fabricação de equipamentos de informática, produtos eletrônicos e ópticos. Já as de média-alta tecnologia podem abranger: a) Fabricação de produtos químicos; b) Fabricação de máquinas e equipamentos; c) Fabricação de máquinas, aparelhos e materiais elétricos; d) Fabricação de veículos automotores, reboques e carrocerias; e e) Fabricação de outros equipamentos de transporte, exceto veículos.

Figura 8 - Índice de Desenvolvimento Socioeconômico da Região Funcional 1

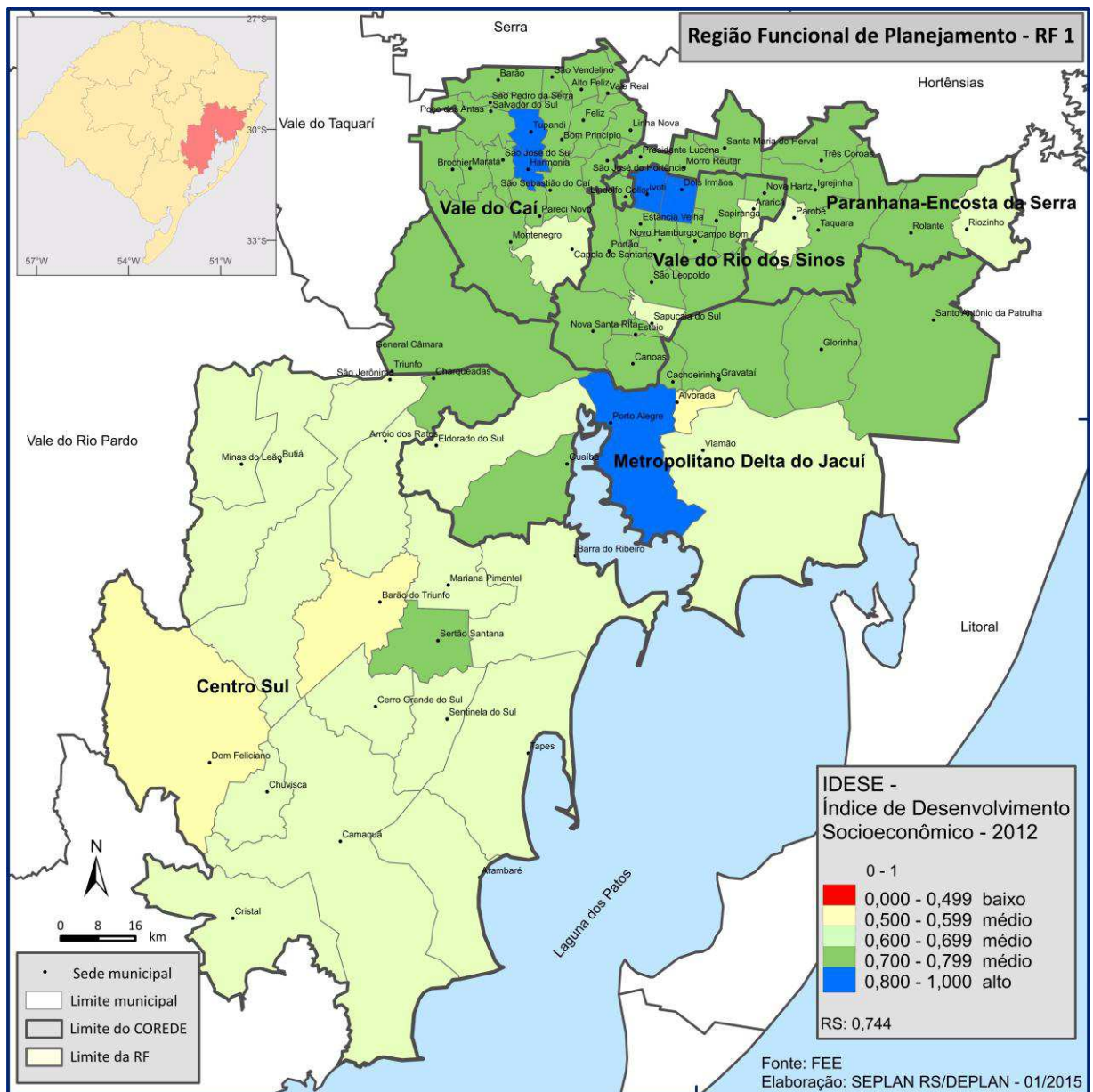

DADOS DOS COREDEs DA RF1¹⁰

COREDE Centro Sul

- População Total (2013): 257.745 habitantes
- Área (2010): 10.380,3 km²
- Densidade Demográfica (2013): 24,8 hab/km²
- Taxa de Analfabetismo (2010): 7,71 %
- Expectativa de Vida ao Nascer (2000): 71,02 anos
- Coeficiente de Mortalidade Infantil (2012): 9,02 por mil nascidos vivos
- PIBpm (2012): R\$ mil 4.348.764
- PIB *per capita* (2012): R\$ 16.991
- Exportações Totais (2014): U\$ FOB 87.094.196

COREDE Metropolitano Delta do Jacuí

- População Total (2013): 2.457.735 habitantes
- Área (2013): 5.651,4 km²
- Densidade Demográfica (2013): 434,9 hab/km²
- Taxa de Analfabetismo (2010): 2,96 %
- Expectativa de Vida ao Nascer (2000): 72,07 anos
- Coeficiente de Mortalidade Infantil (2012): 9,76 por mil nascidos vivos
- PIBpm (2012): R\$ mil 74.291.248
- PIB *per capita* (2012): R\$ 30.464
- Exportações Totais (2014): U\$ FOB 4.885.351.814

COREDE Paranhana Encosta da Serra

- População Total (2013): 210.156 habitantes
- Área (2013): 1.732,8 km²
- Densidade Demográfica (2013): 121,3 hab/km²
- Taxa de analfabetismo (2010): 4,31 %
- Expectativa de Vida ao Nascer (2000): 73,23 anos
- Coeficiente de Mortalidade Infantil (2012): 9,14 por mil nascidos vivos
- PIBpm (2012): R\$ mil 3.812.697
- PIB *per capita* (2012): R\$ 18.312
- Exportações Totais (2014): U\$ FOB 276.567.145

COREDE Vale do Caí

- População Total (2013): 174.166 habitantes
- Área (2013): 1.854,4 km²
- Densidade Demográfica (2013): 93,9 hab/km²

¹⁰ Fonte: FEE/Resumo Estatístico Municipal.

- Taxa de Analfabetismo (2010): 3,06 %
- Expectativa de Vida ao Nascer (2000): 75,12 anos
- Coeficiente de Mortalidade Infantil (2012): 11,46 por mil nascidos vivos
- PIBpm (2012): R\$ mil 4.386.461
- PIB *per capita* (2012): R\$ 25.442
- Exportações Totais (2014): U\$ FOB 590.976.426

COREDE Vale do Rio dos Sinos

- População Total (2013): 1.318.804 habitantes
- Área (2013): 1.398,5 km²
- Densidade Demográfica (2013): 943,0 hab/km²
- Taxa de Analfabetismo (2010): 3,10 %
- Expectativa de Vida ao Nascer (2000): 71,76 anos
- Coeficiente de Mortalidade Infantil (2012): 10,40 por mil nascidos vivos
- PIBpm (2012): R\$ mil 37.647.564
- PIB *per capita* (2012): R\$ 28.848
- Exportações Totais (2014): U\$ FOB 1.939.372.591



Governo do Estado do Rio Grande do Sul
Secretaria do Planejamento, Mobilidade e Desenvolvimento Regional
Departamento de Planejamento Governamental

Plano Plurianual 2016-2019

Caderno de Regionalização

Perfil Socioeconômico

PROGRAMAS, AÇÕES E METAS DO GOVERNO PARA A REGIÃO FUNCIONAL

PROGRAMA: APOIO E DESENVOLVIMENTO DO COOPERATIVISMO GAÚCHO

Ação: Apoio à Gestão, Capacitação e Educação para Cooperativas

Órgão: SDR

Descrição

Qualificar a gestão para cooperativas, através do acompanhamento e monitoramento de ações por equipes multidisciplinares que atuam em vários setores da cooperativa: produção, comercialização, financeiro e contábil, social, entre outros. Realizar educação cooperativista (associados e direção) por meio de cursos e palestras.

Produto	Unidade de medida	Meta Regional	Mapa de distribuição
Acompanhamento de ações realizado	unidade	28	
Curso/oficina realizado	unidade	8	
Diagnóstico elaborado	unidade	24	
Plano de aprimoramento implementado	unidade	24	

Ação: Apoio ao Acesso ao Crédito e Saneamento de Cooperativas

Órgão: SDR

Descrição

Apoiar o acesso às linhas de crédito específicas para capital de giro, investimento e saneamento financeiro, para operações junto ao Sistema Bancário, bem como garantir, quando possível, operações por meio do Fundo de Aval para Cooperativas Agropecuárias (Lei Estadual nº 13.863/2011).

Produto	Unidade de medida	Meta Regional	Mapa de distribuição
Cooperativa beneficiada	unidade	6	
Operação de crédito viabilizada pelo Fundo de Aval para cooperativas agropecuárias	unidade	3	

Ação: Apoio e Fomento a Cooperativas

Órgão: SDR

Descrição

Fomentar a organização formal de novas cooperativas, oportunizando a geração de trabalho e renda com inclusão social, bem como apoiar projetos de estruturação de cooperativas dos ramos agropecuário, trabalho, consumo, crédito, mineração, saúde, transporte, especial/social, produção, habitação, ensino, infraestrutura e turismo e lazer.

Produto	Unidade de medida	Meta Regional	Mapa de distribuição
Evento realizado	unidade	20	

Ação: Fomento à Intercooperação

Órgão: SDR

Descrição

Fomentar a intercooperação através da aproximação das cooperativas e da formação de redes interorganizacionais, visando melhorar o atendimento aos associados e fortalecer o movimento cooperativo, e trabalhando de forma sistêmica. Realizar seminários, envolvendo gestores dos empreendimentos cooperativos, gestores públicos, lideranças do movimento sindical e cooperativo, técnicos das unidades de cooperativismo e escritórios da EMATER. Estabelecer grupos executivos de trabalho para estruturar empreendimentos cooperativos, de forma a atender as demandas da sociedade local e regional. Identificar e definir as vantagens logísticas em cada cenário de intercooperação.

Produto	Unidade de medida	Meta Regional	Mapa de distribuição
Cooperativa beneficiada	unidade	10	Sim
Evento realizado	unidade	5	

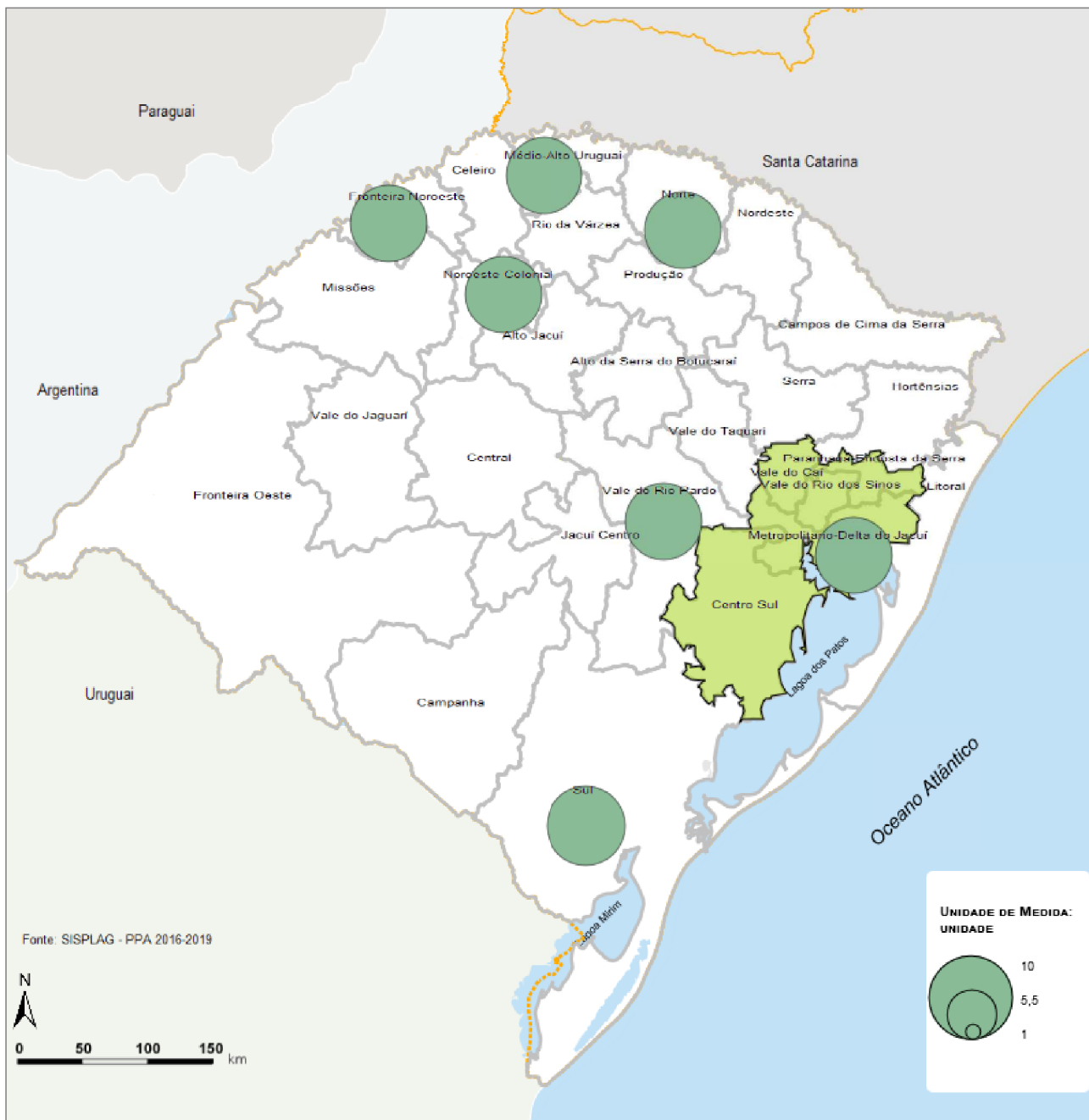

Programa: Apoio e Desenvolvimento do Cooperativismo Gaúcho	
Ação: Fomento à Intercooperação	
Produto: Cooperativa beneficiada	
Meta Física Global - PPA: 70	Unidade: unidade

PROGRAMA: CAMINHOS DO RIO GRANDE DO SUL

Ação: Cadeias produtivas locais e regionais para o Turismo - Produção associada ao Turismo

Órgão: SETEL

Descrição

Formatar, implementar e apoiar os planos e ações voltados ao desenvolvimento da produção associada ao Turismo.

Produto	Unidade de medida	Meta Regional	Mapa de distribuição
Projeto implantado	unidade	1	Sim

Ação: Potencialização do Turismo de Negócios e Eventos na Região Metropolitana de Porto Alegre

Órgão: SETEL

Descrição

Apoiar, fortalecer a criação de novos negócios e captar eventos nacionais e internacionais acima de 2.000 pessoas.

Produto	Unidade de medida	Meta Regional	Mapa de distribuição
Evento Turístico captado	unidade	21	

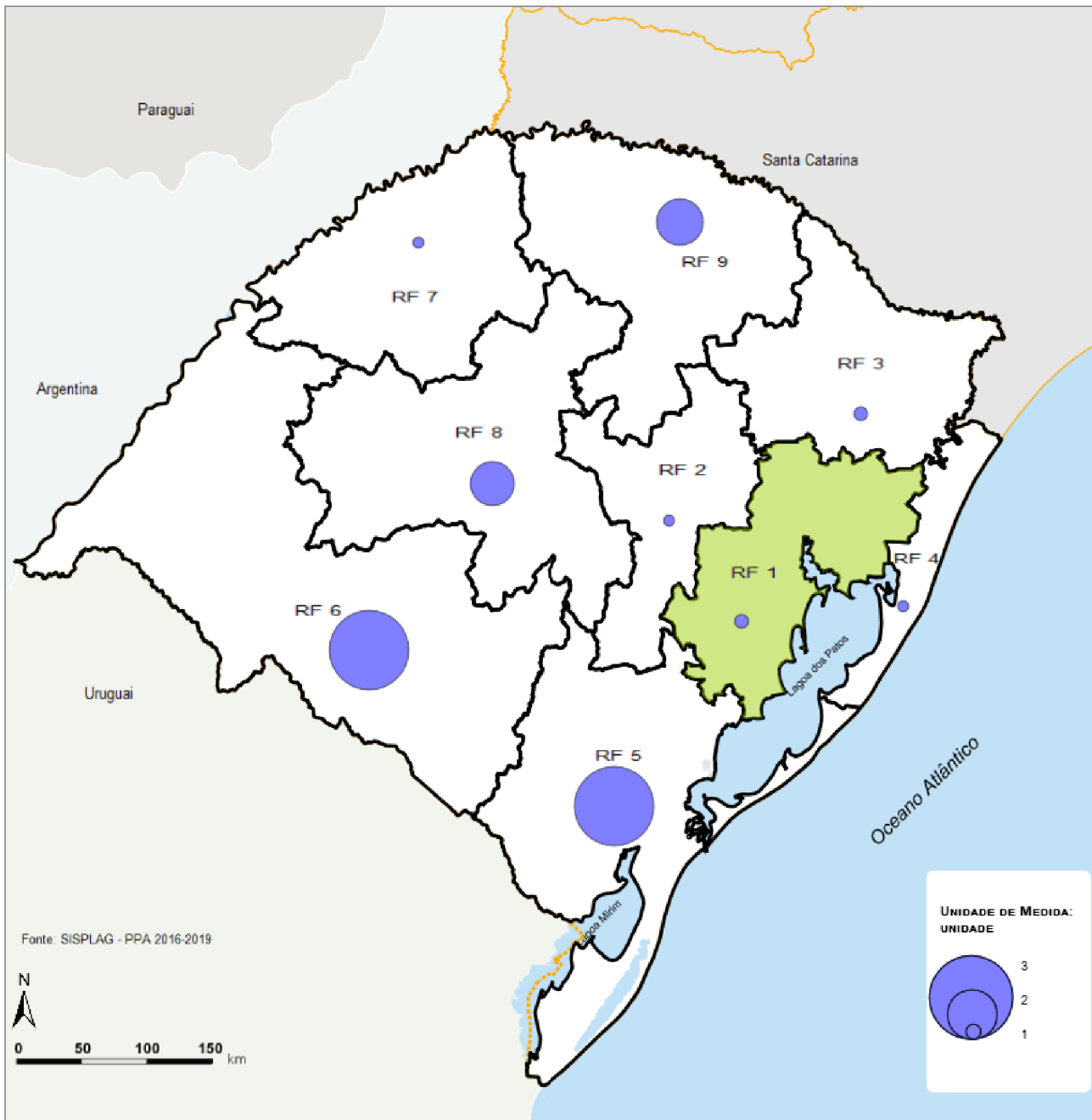

Programa: Caminhos do Rio Grande do Sul	
Ação: Cadeias produtivas locais e regionais para o Turismo - Produção associada ao Turismo	
Produto: Projeto implantado	
Meta Física Global - PPA: 15	Unidade: unidade

PROGRAMA: DEFESA AGROPECUÁRIA ESTADUAL

Ação: Defesa Sanitária Animal

Órgão: SEAPI

Descrição

Manter e evoluir o atual status sanitário. Melhorar as condições sanitárias dos rebanhos do RS e manter as condições sanitárias existentes com objetivo de aumentar produtividade, renda e valorização do produto através do acesso a mercados exigentes, realizando georreferenciamento de propriedades e identificação individual de animais. Atender demanda com educação sanitária animal, incremento das atividades de fiscalização de trânsito e em propriedades, monitoramento da condição sanitária dos animais e incremento das atividades de vigilância sanitária. Implantar novos módulos, visando ampliar a abrangência do Sistema de Defesa Agropecuário (SDA). Realizar inquéritos epidemiológico. Promover a indenização pelo abate sanitário e sacrifício de animais atingidos pela febre aftosa, tuberculose, brucelose e peste suína clássica e outras doenças infecto-contagiosas. Adquirir vacinas para imunização do rebanho do RS.

Produto	Unidade de medida	Meta Regional	Mapa de distribuição
Propriedade georreferenciada	unidade	14.032	

Ação: Defesa Sanitária Vegetal

Órgão: SEAPI

Descrição

Manter e evoluir o atual status sanitário e evitar a introdução de novas pragas e atuar na erradicação e controle da disseminação das presentes, através das ações de fiscalização, vigilância epidemiológica, certificação sanitária e apoio laboratorial para a realização de diagnósticos e exames. Promover a qualidade e a idoneidade dos insumos e dos serviços agropecuários, através da fiscalização de estabelecimentos, prestadoras de serviços e propriedades rurais. Atender demanda com educação sanitária vegetal.

Produto	Unidade de medida	Meta Regional	Mapa de distribuição
Estabelecimento de comércio de insumos agrícolas fiscalizado	unidade	180	
Exame de laboratório de análise de resíduos de agrotóxicos realizado	unidade	124	
Inspeção realizada	unidade	120	
Permissão de trânsito emitida	unidade	8.000	
Propriedade com certificação fiscalizada	unidade	40	
Propriedade rural fiscalizada no uso de agrotóxico	unidade	310	
Treinamento e capacitação de servidores realizada	unidade	4	
Unidade consolidadora fiscalizada	unidade	20	

Ação: Inspeção de Produtos de Origem Animal

Órgão: SEAPI

Descrição

Criar grupo interinstitucional (SEAP, FAMURS, SDR, FETAG e EMATER) para a elaboração de estratégias, visando a conscientização e incentivo de gestores municipais e empresários quanto à adesão aos SUSAF (Sistema Unificado Estadual de Sanidade Agroindustrial, Familiar, Artesanal e de Pequeno Porte) e ao SISBI (Sistema Brasileiro de Inspeção de Produtos de Origem Animal). Identificar servidores e capacitação dos mesmos para atuação como auditores do SISBI-SUSAF, buscando agilizar o atendimento às solicitações de adesão. Realizar auditorias orientativas e de inclusão ao sistema SISBI-SUSAF nos serviços de inspeção municipal e estabelecimentos aptos documentalmente. Capacitar servidores estaduais para padronização de procedimentos, buscando a equivalência ao SIF (Serviço de Inspeção Federal) e, por conseguinte, a adesão ao SISBI.

Produto	Unidade de medida	Meta Regional	Mapa de distribuição
Auditor SISBI-SUSAF capacitado	unidade	8	

Ação: Inspeção de Produtos de Origem Vegetal

Órgão: SEAPI

Descrição

Promover a qualidade dos produtos de origem vegetal, da matéria prima ao produto final, através de ações de fiscalização e inspeção de produtos de origem vegetal.

Produto	Unidade de medida	Meta Regional	Mapa de distribuição
Análise laboratorial de resíduos de agrotóxicos e contaminantes realizada	unidade	260	
Coleta de produtos vegetais para análise de resíduos de agrotóxicos e contaminantes realizada	unidade	260	
Estabelecimento de comércio de vinhos e derivados da uva fiscalizado	unidade	60	
Estabelecimento produtor de vinhos e derivados da uva e do vinho fiscalizado	unidade	52	

PROGRAMA: DESENVOLVIMENTO DAS CADEIAS PRODUTIVAS AGROPECUÁRIAS

Ação: Armazenagem da Produção Agrícola e Pecuária Gaúcha

Órgão: CESA

Descrição

Promover a política de armazenagem oficial do Estado do RS, prestando serviços especializados em armazenagem e beneficiamento de grãos, recebendo produtos de lavoura e preparando-os para a guarda por longos períodos, tanto para agricultores como para cooperativas e iniciativa privada. Armazenar os estoques oficiais e executar os programas sociais do Governo Federal, como Milho Balcão e PAA – Programa de Aquisição de Alimentos, ambos voltados para a agricultura familiar. Realizar a armazenagem de produtos perecíveis e deterioráveis como carnes, frutas, hortaliças e medicamentos. Os procedimentos tarifários e técnicos implicam o balizamento da política tarifárias e de procedimentos técnicos.

Produto	Unidade de medida	Meta Regional	Mapa de distribuição
Média de produto a granel armazenado	t	95.400	

Ação: Centro de Excelência

Órgão: IRGA

Descrição

Construir e implantar o Centro de Excelência, incluindo três prédios: administração, auditório e biblioteca. Realizar eventos técnicos, curso e treinamentos de capacitação para técnicos de nível médio e superior, produtores rurais, trabalhadores rurais, industrialistas, ambientalistas, nutricionistas, donas de casa e jovens com ligação ao setor agropecuário. Os eventos corresponderão aos Dias de Campo na Estação Experimental e congressos, reuniões de seminários técnicos.

Produto	Unidade de medida	Meta Regional	Mapa de distribuição
Evento realizado	unidade	48	
Mobiliário e equipamento adquirido	%	100	
Obra concluída	%	100	

Pessoa capacitada	unidade	1.200
Público capacitado em evento técnico	unidade	2.000
Treinamento e curso realizado	unidade	24

Ação: Orizicultura e Sustentabilidade

Órgão: IRGA

Descrição

Difundir conhecimento, informação e tecnologia para sistemas integrados de produção em terras baixas e para planejamento e gestão da atividade rural; realizar prestação de serviços e executar a certificação dos campos de produção e sementes de arroz; implantar sistemas de suporte à política setorial para levantamento de dados estatísticos, análise de mercado e mecanismos de políticas públicas; analisar solo e água; fazer o ressarcimento por danos à lavoura, ocorridos por queda de grânio; apoiar a implementação de infraestrutura para secagem e armazenagem de grãos na propriedade rural; fomentar o cultivo de outras culturas alternativas para terras baixas.

Produto	Unidade de medida	Meta Regional	Mapa de distribuição
Dia de campo regional realizado	unidade	12	
Evento técnico para difusão de tecnologia promovido	unidade	20	
Lavoura demonstrativa para difusão da tecnologia realizada	unidade	21	
Roteiro técnico realizado	unidade	37	
Unidade demonstrativa implantada	unidade	15	

Ação: Qualificação do Parque de Exposições Assis Brasil

Órgão: SEAPI

Descrição

Qualificar a infraestrutura do Parque Assis Brasil, a fim de proporcionar melhores condições para a realização de outras feiras e eventos, bem como para a captação de novas formas de usos.

Produto	Unidade de medida	Meta Regional	Mapa de distribuição
Evento apoiado	unidade	4	
Feira (Expointer) realizada	unidade	4	
Visitante recebido na Expointer	unidade	2.000.000	

PROGRAMA: DESENVOLVIMENTO SUSTENTÁVEL DO TURISMO

Ação: Informações, estudos e estatísticas do Turismo no RS

Órgão: SETEL

Descrição

Produzir, sistematizar e monitorar informações que sirvam como instrumentos de planejamento, gestão e promoção dos destinos gaúchos; realizar estudos de Índice de Competitividade Turística dos destinos gaúchos, consolidar dados estatísticos, visando subsidiar o desenvolvimento da política de Turismo; contribuir com o incremento de turistas no Estado, divulgando a informação turística e contribuir para a tomada de decisão de investimentos, disponibilizando informações inclusive sobre fontes de financiamento e linhas de crédito.

Produto	Unidade de medida	Meta Regional	Mapa de distribuição
Observatório do Turismo estruturado	unidade	1	
Seminário do Observatório realizado	unidade	4	

Ação: Infraestrutura e equipamentos turísticos para o bem receber

Órgão: SETEL

Descrição

Articular e apoiar as regiões turísticas na implementação e melhoria de infraestrutura básica, prover infraestrutura turística e ações correlatas, incluindo a implantação de sinalização turística de atrativos nas áreas urbana e rural, roteirização turística, instalação e revitalização de Centros de Atenção Turística para expansão da atividade e o desenvolvimento turístico regional, aquisição de equipamentos, revitalização de áreas turísticas, bem como acessos a atrativos turísticos.

Produto	Unidade de medida	Meta Regional	Mapa de distribuição
Centro de Atenção ao Turista implementado	unidade	1	
Centro de Atenção ao Turista temporário (Verão) implementado	unidade	12	
Sinalização Turística instalada	unidade	300	

Ação: Programa de Regionalização do Turismo

Órgão: SETEL

Descrição

O Programa visa fortalecer as governanças, promover a articulação e integração regionais, estruturar e consolidar destinos e produtos turísticos competitivos nas regiões, com benefícios aos empreendedores, comunidades locais, gestores públicos municipais, bem como ampliar e diversificar a oferta turística por meio da estruturação e qualificação de produtos, segmentação e posicionamento de destinos e produtos no mercado turístico. Compete ao Programa de Regionalização articular projetos transversais com outros órgãos do Estado, principalmente Cultura, Educação e Meio Ambiente, visando a qualificação e promoção do Turismo cultural e ecológico e programas de educação turística nas escolas.

Produto	Unidade de medida	Meta Regional	Mapa de distribuição
Conferência Estadual do Turismo realizada	unidade	2	
Gestor público capacitado	unidade	74	
Governança regional apoiada	unidade	2	
Projeto de revitalização/posicionamento de mercado de produtos turísticos ícones do RS nas regiões menos desenvolvidas implementado	unidade	1	Sim
Salão Gaúcho do Turismo realizado	unidade	2	

Ação: Qualificação profissional e empresarial do Turismo

Órgão: SETEL

Descrição

Qualificar profissionais e empresários ligados direta e indiretamente ao Turismo, incluindo a produção associada à atividade turística, nos seus diversos níveis, desde a gestão até a operação. Criar e implementar programa de qualificação ao quadro técnico do turismo visando a atualização profissional e à melhoria dos serviços prestados à sociedade, abrangendo todas as divisões técnicas, de forma continuada.

Produto	Unidade de medida	Meta Regional	Mapa de distribuição
Gestor/empreendedor qualificado	unidade	25	
Profissional qualificado	unidade	50	

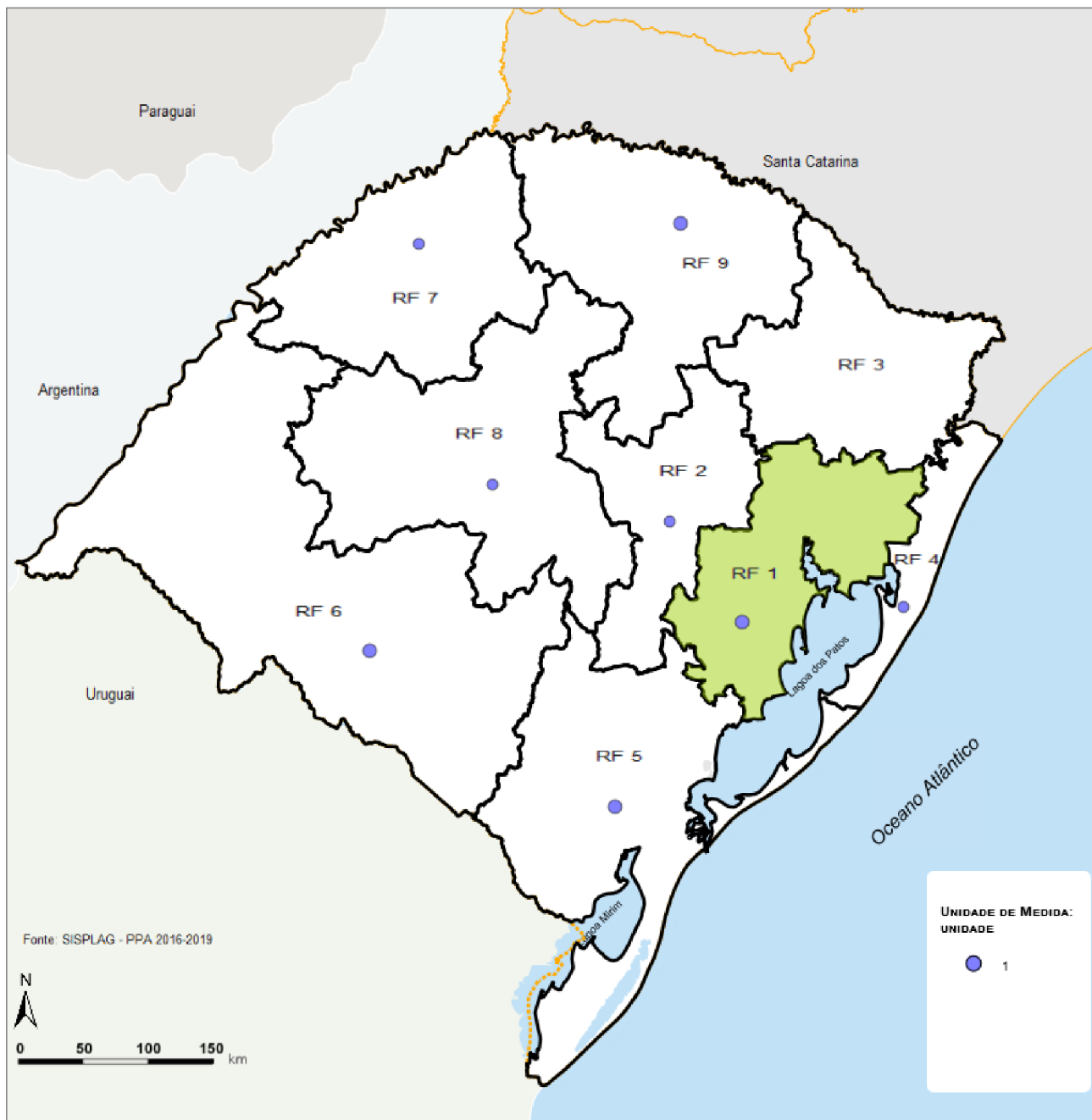

Programa: Desenvolvimento Sustentável do Turismo

Ação: Programa de Regionalização do Turismo

Produto: Projeto de revitalização/posicionamento de mercado de produtos turísticos ícones do RS nas regiões menos desenvolvidas
implementado

Meta Física Global - PPA: 8

Unidade: unidade

PROGRAMA: DINAMIZAÇÃO ECONÔMICA DO ESTADO, MODERNIZAÇÃO DE SETORES TRADICIONAIS, INDUÇÃO DE NOVAS ECONOMIAS E ALAVANCAGEM DA INFRAESTRUTURA ESTADUAL

Ação: Financiamentos de Investimentos à Ampliação da Infraestrutura Pública Municipal do RS

Órgão: BADESUL

Descrição

Aprovar operações de crédito para investimentos públicos municipais.

Produto	Unidade de medida	Meta Regional	Mapa de distribuição
Operação de financiamento aprovada	R\$	80.637.111	

Ação: Financiamentos de Investimentos para a Ampliação da Infraestrutura Econômica do RS

Órgão: BADESUL

Descrição

Aprovar operações de crédito para os setores de transporte, energia, gás, saneamento, educação, saúde e telecomunicações.

Produto	Unidade de medida	Meta Regional	Mapa de distribuição
Operação de financiamento aprovada	R\$	268.256.766	

Ação: Financiamentos de Investimentos para a Modernização de Setores Tradicionais e a Indução de Novas Economias Empresariais no RS

Órgão: BADESUL

Descrição

Aprovar operações de crédito para investimentos empresariais.

Produto	Unidade de medida	Meta Regional	Mapa de distribuição
Operação de financiamento aprovada	R\$	536.823.031	

Ação: Financiamentos de Investimentos para a Modernização e Ampliação da Produção e da Produtividade Agropecuária Gaúcha

Órgão: BADESUL

Descrição

Aprovar operações de crédito para projetos de produtores rurais.

Produto	Unidade de medida	Meta Regional	Mapa de distribuição
Operação de financiamento aprovada	R\$	300.830.947	

PROGRAMA: FOMENTO AO DESENVOLVIMENTO PRODUTIVO, EMPREENDEDORISMO E A INOVAÇÃO TECNOLÓGICA

Ação: Apoio à Indústria Criativa do Estado do Rio Grande do Sul

Órgão: SDECT

Descrição

Apoiar projetos com foco na Ciência e Desenvolvimento Econômico e Tecnológico, voltados a setores da Indústria Criativa.

Produto	Unidade de medida	Meta Regional	Mapa de distribuição
Projeto apoiado	unidade	26	

Ação: Apoio ao desenvolvimento de setores da Economia do Rio Grande do Sul

Órgão: AGDI

Descrição

Promover o desenvolvimento dos setores produtivos do Rio Grande do Sul, através da elaboração de estudos e projetos setoriais, da qualificação empresarial, bem como da continuidade às ações voltadas a implantação da film commission (setor audiovisual), que inclui o desenvolvimento de banco de dados e plataforma colaborativa.

Produto	Unidade de medida	Meta Regional	Mapa de distribuição
Projeto Setorial implantado	unidade	1	

Ação: Apoio ao empreendedorismo e inovação

Órgão: AGDI

Descrição

Potencializar a conexão de empreendedores e a geração de negócios e inovação aberta, por meio da realização de ações de aproximação de projetos e empresas com investidores, fortalecimento de redes, estímulo à realização de desafios para solução de problemas de inovação e realização de intercâmbio.

Produto	Unidade de medida	Meta Regional	Mapa de distribuição
Núcleo de empreendedorismo criativo implantado / mantido	unidade	1	

Ação: Desenvolvimento Científico, Tecnológico e Inovação.

Órgão: SDECT

Descrição

Apoiar a estruturação de pólos, parques tecnológicos e incubadoras em articulação com universidades, setores produtivos e o poder público em todos os níveis.

Produto	Unidade de medida	Meta Regional	Mapa de distribuição
Projeto de Incubadora Tecnológica apoiado	unidade	15	Sim
Projeto de Parque Tecnológico apoiado	unidade	6	
Projeto de Polo Tecnológico apoiado	unidade	9	

Ação: Fortalecimento dos Arranjos Produtivos Locais (APLs) e Extensão Produtiva e Inovação (NEPIs)

Órgão: AGDI

Descrição

Fortalecer os APLs por meio da capacitação da governança, do apoio a projetos prioritários e ações coletivas para aumento da competitividade, do estímulo à organização de empresas em APLs, do apoio à inovação e à realização de estudo de viabilidade para simbiose industrial e da formação de agendas para execução de ações transversais. Implantar e/ou manter Núcleos de Extensão Produtiva e Inovação para capacitar pequenas e médias empresas do setor industrial nas áreas de gestão, processos produtivos, estratégia competitiva e acesso a mercados, desenvolvimento tecnológico e de inovações, produção mais limpa e benchmarking. Inclui formação da equipe para gestão e monitoramento do Projeto.

Produto	Unidade de medida	Meta Regional	Mapa de distribuição
---------	-------------------	---------------	----------------------

Ação coletiva em APL realizada	unidade	89
APL com Governança apoiada	unidade	2
APL com Projeto Prioritário apoiado	unidade	2
Núcleo de Extensão Produtiva e Inovação implantado / mantido	unidade	1

Ação: Incubadora Tecnológica

Órgão: CIENTEC

Descrição

Manter e ampliar o apoio logístico às incubadoras da Fundação Cientec (Sede e Campus de Cachoeirinha) e às empresas nelas instaladas, melhorando a infraestrutura e as condições para obterem êxito na inserção no mercado de negócio.

Produto	Unidade de medida	Meta Regional	Mapa de distribuição
ITCientec (Cachoeirinha) - Empresa incubada	unidade	3	
ITCientec (Porto Alegre) - Empresa incubada	unidade	10	

Ação: Redes de Cooperação

Órgão: SDECT

Descrição

Desenvolver a cultura associativa entre pequenas empresas. O projeto foi iniciado no ano 2000, sendo concebido para empreendedores da indústria, comércio e serviços, garantindo melhores condições de concorrência frente às atuais exigências competitivas dos mercados. O Programa Redes de Cooperação foi formalizado através do Decreto nº 42.950 / 2004.

Produto	Unidade de medida	Meta Regional	Mapa de distribuição
Nova empresa em rede associada	unidade	272	
Nova Rede implantada	unidade	68	

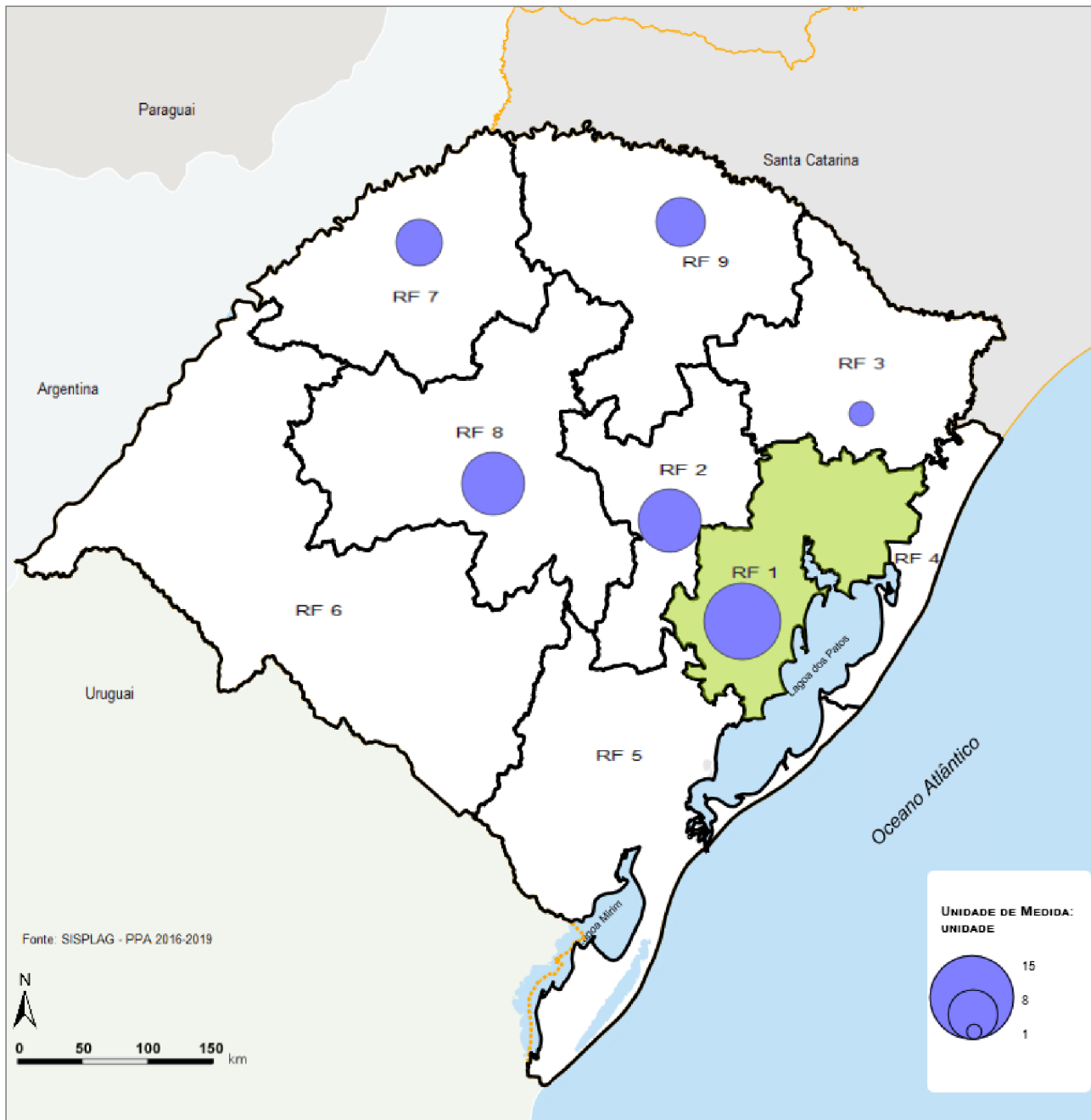

Programa: Fomento ao Desenvolvimento Produtivo, Empreendedorismo e a Inovação Tecnológica

Ação: Desenvolvimento Científico, Tecnológico e Inovação.

Produto: Projeto de Incubadora Tecnológica apoiado

Meta Física Global - PPA: 60

Unidade: unidade

PROGRAMA: FOMENTO AO DESENVOLVIMENTO RURAL SUSTENTÁVEL

Ação: Abastecimento do Estado do Rio Grande do Sul

Órgão: CEASA

Descrição

Organizar o abastecimento de hortifrutigranjeiros do Estado do Rio Grande do Sul, auxiliando o crescimento dos produtores, atacadistas e varejistas, promovendo uma formação de preços saudável, através da oferta de um centro de oferta e procura, disponibilizando serviços como limpeza, segurança, manutenção, fiscalização de embalagens, classificação e sanidade de produtos, informação de mercado e retorno do ICMS aos municípios, visando a harmonia dos interesses dos clientes, empregados, acionistas e a melhoria da qualidade de vida da população gaúcha.

Produto	Unidade de medida	Meta Regional	Mapa de distribuição
Alimento comercializado no complexo CEASA/RS	t	580.000	
Alimento distribuído pelo programa assistencial da CEASA/RS	t	12.000	
Usuário beneficiado pelo complexo da CEASA/RS	unidade	20.000	

Ação: Apoio à Agroindústria Familiar

Órgão: SDR

Descrição

Apoiar as agroindústrias familiares e o artesanato rural. Fomentar a legalização de agroindústrias familiares e de pequeno porte de processamento artesanal no âmbito sanitário, ambiental e fiscal, buscando agregar valor à produção, com vistas ao desenvolvimento rural sustentável, à promoção da segurança alimentar e nutricional e ao incremento da geração de trabalho e de renda no campo, através do fornecimento de assistência e qualificação técnica, apoio na comercialização e linhas de crédito específicas aos beneficiários do programa. Contribuir para o desenvolvimento socioeconômico em nível municipal, regional e estadual, executando a política estadual de agroindústria familiar de acordo com a Lei Estadual 13.921, de 17 de janeiro de 2013, o Programa Estadual da Agroindústria Familiar (PEAF) e Dec. 49.341, de 5 de julho de 2012.

Produto	Unidade de medida	Meta Regional	Mapa de distribuição
Projeto Agroindustrial apoiado	unidade	41	Sim

Ação: Apoio ao Artesanato e ao Turismo Rural

Órgão: SDR

Descrição

Promover o turismo e o artesanato rural, apoiando a legalização dos empreendimentos que desenvolvam essas atividades e auxiliando na elaboração e no encaminhamento de projetos de crédito, na legalização ambiental e tributária, na formação técnica dos beneficiários, no apoio à produção (matéria prima e equipamentos), à comercialização, à promoção e na disponibilização de marcas próprias certificando a origem dos seus produtos.

Produto	Unidade de medida	Meta Regional	Mapa de distribuição
Projeto de incentivo à produção apoiado	unidade	11	

Ação: Apoio às Políticas de Compras Institucionais da Agricultura Familiar

Órgão: SDR

Descrição

Apoiar a inserção dos agricultores nos mercados institucionais através do apoio à execução do Programa de Aquisição de Alimentos (PAA), do Programa Nacional de Alimentação Escolar (PNAE) e de outras formas de compras institucionais, como a Política Estadual para Compras Governamentais da Agricultura Familiar e Empreendimentos Familiares Rurais e da Economia Popular e Solidária – Compra Coletiva/RS (Lei nº 13.922/2012).

Produto	Unidade de medida	Meta Regional	Mapa de distribuição
Agricultor beneficiado pelo PAA - Modalidade Doação Simultânea	unidade	460	
Cooperativa fornecedora de alimentos para órgãos públicos por meio do PAA - Modalidade Compra Institucional	unidade	1	
Produto adquirido da agricultura familiar pelo PAA - Modalidade Doação Simultânea	t	4.070	

Ação: Apoio e Desenvolvimento da Produção Leiteira e da Pecuária Familiar

Órgão: SDR

Descrição

Fomentar o desenvolvimento da cadeia produtiva do leite e da pecuária de corte nas propriedades de base familiar. Proporcionar a melhoria da produtividade e qualidade do leite, melhoramento genético do rebanho, aumento na disponibilidade de forragem e estruturação das propriedades, através do acesso ao crédito para ações de custeio e investimento, assim como implementar unidades demonstrativas para o aperfeiçoamento e troca de conhecimentos. Estimular a produção pecuária de base ecológica, agregação de valor a subprodutos da pecuária, e apoiar as atividades de rastreabilidade do rebanho gaúcho.

Produto	Unidade de medida	Meta Regional	Mapa de distribuição
Agricultor e pecuarista familiar beneficiado	unidade	1.256	Sim
Projeto produtivo apoiado	unidade	144	Sim

Ação: Apoio e Desenvolvimento de Sistemas de Base Ecológica

Órgão: SDR

Descrição

Fomentar os sistemas agroecológicos e de produção orgânica e a comercialização, valorizando a agrosociobiodiversidade e estimulando a diversificação da produção agrícola, contemplando também as plantas medicinais, aromáticas e condimentares, priorizando mulheres e jovens rurais, por meio de financiamento e outras ações do Programa Estadual de Agricultura de Base Ecológica (Decreto 51.617/2014). Apoiar os sistemas de produção agropecuários que vizam a transição e/ou consolidação agroecológica de unidades produtivas, promovendo a geração de trabalho, renda e a inclusão social, estimulando a segurança e soberania alimentar e nutricional.

Produto	Unidade de medida	Meta Regional	Mapa de distribuição
Projeto produtivo apoiado	unidade	96	Sim

Ação: Desenvolvimento Agrário e Fortalecimento dos Assentamentos

Órgão: SDR

Descrição

Apoio e fortalecimento da infraestrutura básica, produtiva, econômica, social e ambiental dos assentamentos da Reforma Agrária e articulação de parceria com o INCRA para a aquisição de áreas para assentamentos de sem-terra. Operacionalizar as ações do FUNTERRA (art. 188 Constituição Estadual e Lei 7.916/84 e alterações).

Produto	Unidade de medida	Meta Regional	Mapa de distribuição
Sistema de abastecimento d'água implantada	unidade	2	Sim

Ação: Desenvolvimento e Apoio Socioeconômico de Comunidades Quilombolas

Órgão: SDR

Descrição

Apoiar empreendimentos coletivos para a geração de renda e incentivar projetos produtivos em comunidades quilombolas.

Produto	Unidade de medida	Meta Regional	Mapa de distribuição
Comunidade quilombola beneficiada	unidade	2	

Ação: Desenvolvimento Integrado da Pesca Artesanal e Aquicultura

Órgão: SDR

Descrição

Apoiar a pesca artesanal e a aquicultura e promover a popularização do consumo de peixe no Rio Grande do Sul, através de iniciativas de apoio à comercialização e do incremento da produtividade e da produção sustentável de pescado.

Produto	Unidade de medida	Meta Regional	Mapa de distribuição
Evento de divulgação das ações de pesca e aquicultura realizado	unidade	1	
Unidade de referência tecnológica implantada	unidade	5	
Viveiro para piscicultura construído	unidade	110	

Ação: Fortalecimento Etnosustentável e Desenvolvimento Socioeconômico de Comunidades Indígenas

Órgão: SDR

Descrição

Apoiar a elaboração de planos de gestão territorial e ambiental das terras indígenas em áreas estaduais; elaborar e executar projetos produtivos das comunidades indígenas, visando garantir a segurança alimentar, o fortalecimento da produção e o apoio a agroindustrialização e comercialização do excedente; implementar ações de manejo e recuperação de solos degradados; incentivar a implantação e manutenção de pontos de venda de artesanato e participação em feiras.

Produto	Unidade de medida	Meta Regional	Mapa de distribuição
Comunidade indígena atendida	unidade	27	
Plano de gestão territorial e ambiental elaborado	unidade	5	

Ação: Modernização do Sistema de Gestão e Capacitação na CEASA/RS

Órgão: CEASA

Descrição

Modernizar a gestão, com a meta de aumentar a captação de receitas, controles mais eficientes dos processos e redução dos custos das operações que ocorrem na administração do complexo.

Realizar diagnóstico mercadológico do setor de pesquisas de mercado e assinatura de um convênio com a Secretaria da Fazenda e Famurgs.

Produto	Unidade de medida	Meta Regional	Mapa de distribuição
Diagnóstico/pesquisa realizada	%	20	

Ação: Qualificação da Infraestrutura de Abastecimento no Estado do RS - CEASA/RS

Órgão: CEASA

Descrição

Qualificar as áreas do complexo da CEASA/RS, com recuperações urgentes na infraestrutura de mais de 45 anos de existência. Executar projetos para: recuperação asfáltica, hidráulica e desassoreamento do canal, aprovação do PPCI e suas derivações, novas instalações elétricas nos pavilhões, construção da cerca leste, cobertura do telhado do setor B-1, TAC -Ajuste ambiental para tratamento do esgoto, revitalização de poços artesianos e instalação de estruturas para reaproveitamento das águas das chuvas nas cabeceiras dos pavilhões, reestruturação do sistema de informática, redem internet e fibra ótica e implantação do sistema de sinalização de trânsito.

Produto	Unidade de medida	Meta Regional	Mapa de distribuição
Infraestrutura qualificada	%	26	

Ação: Regularização e Reorganização Fundiária

Órgão: SDR

Descrição

Trabalhar para a legalização das propriedades através da regularização fundiária de áreas ocupadas por agricultores familiares e públicos especiais que não possuem concessão de uso e transferência de título de propriedade (titulação) das áreas do Estado onde estão produzindo, assim como a indenização de famílias desalojadas de áreas indígenas e de barragem (reassentados).

Produto	Unidade de medida	Meta Regional	Mapa de distribuição
Área devoluta concedida	ha	4.000	
Área geocadastrada, georreferenciada e certificada	unidade	8.000	
Título de propriedade transferido à assentados da Reforma Agrária em condições de emancipação	unidade	13	

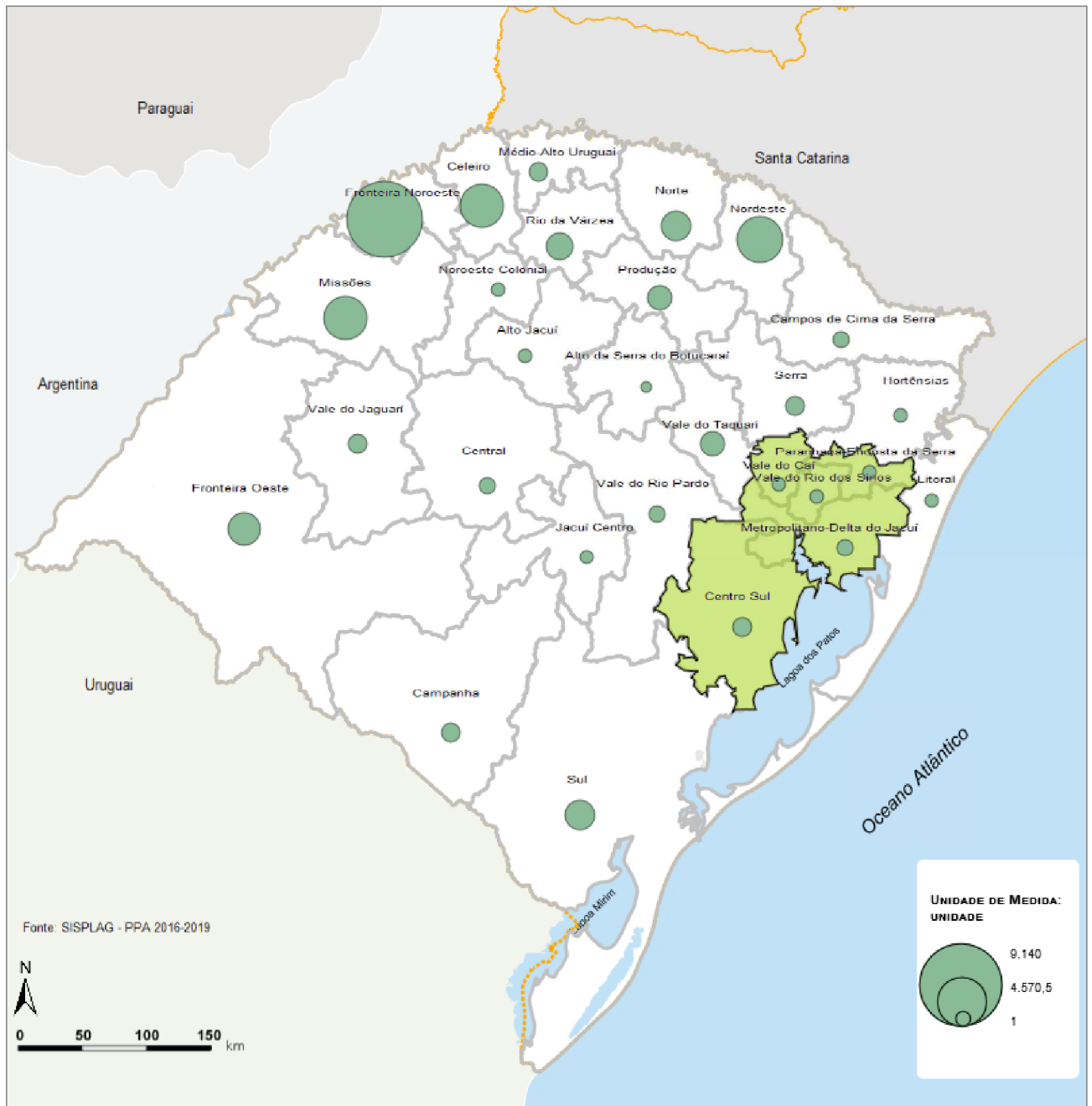

Programa: Fomento ao Desenvolvimento Rural Sustentável

Ação: Apoio e Desenvolvimento da Produção Leiteira e da Pecuária Familiar

Produto: Agricultor e pecuarista familiar beneficiado

Meta Física Global - PPA: 44.000

Unidade: unidade

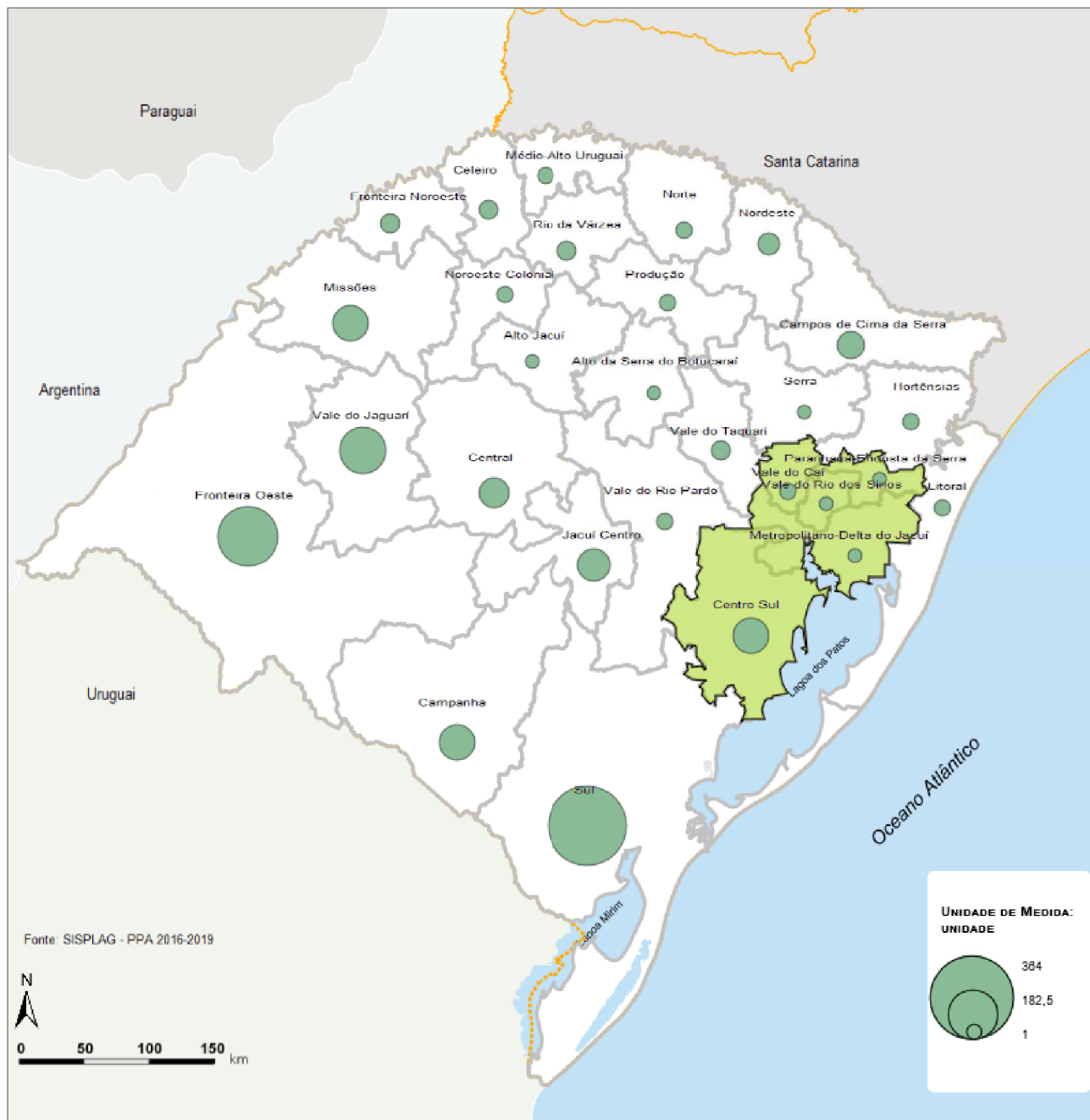

Programa: Fomento ao Desenvolvimento Rural Sustentável

Ação: Apoio e Desenvolvimento da Produção Leiteira e da Pecuária Familiar

Produto: Projeto produtivo apoiado

Meta Física Global - PPA: 1.904

Unidade: unidade

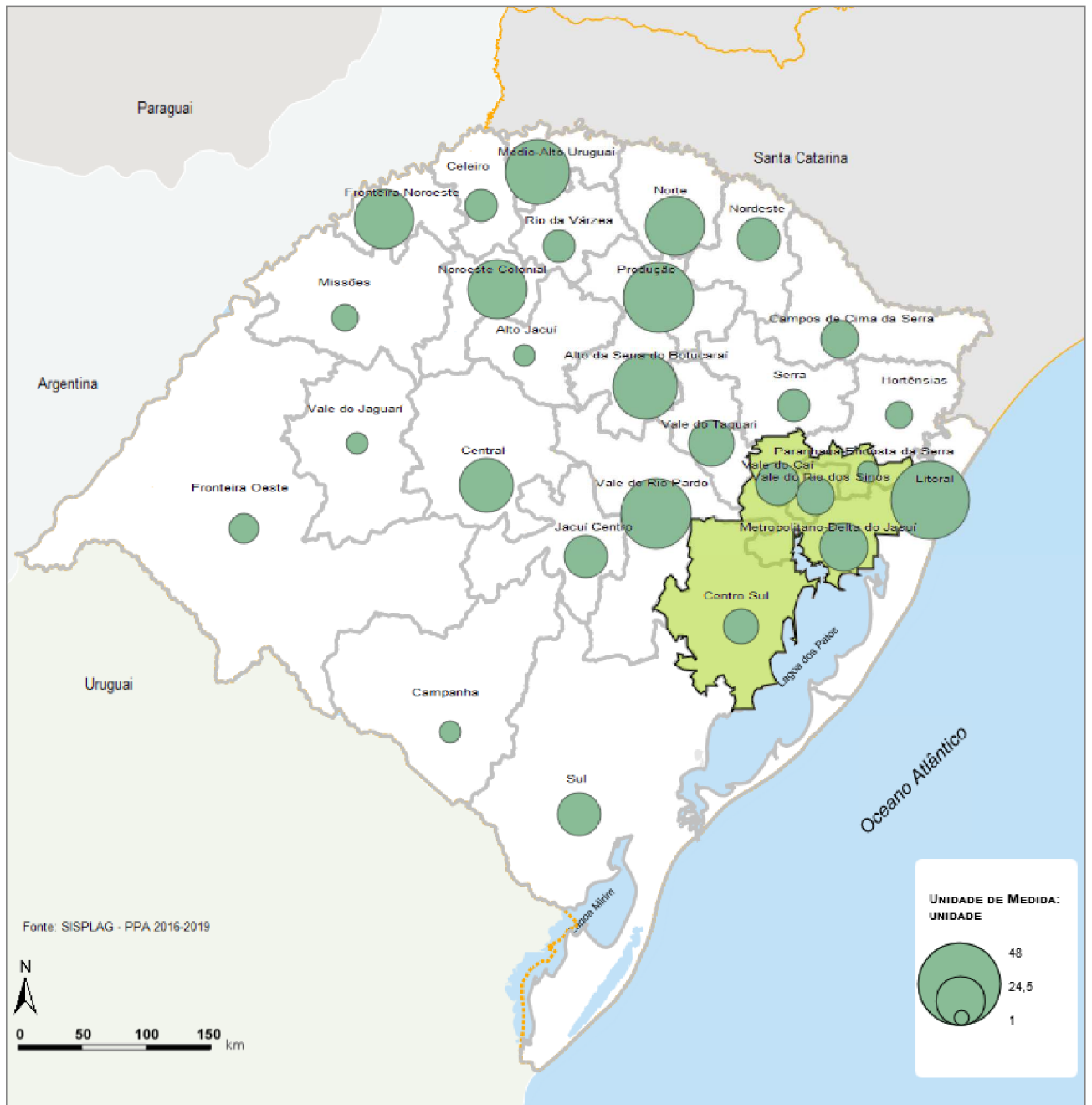

Programa: Fomento ao Desenvolvimento Rural Sustentável

Ação: Apoio e Desenvolvimento de Sistemas de Base Ecológica

Produto: Projeto produtivo apoiado

Meta Física Global - PPA: 676

Unidade: unidade

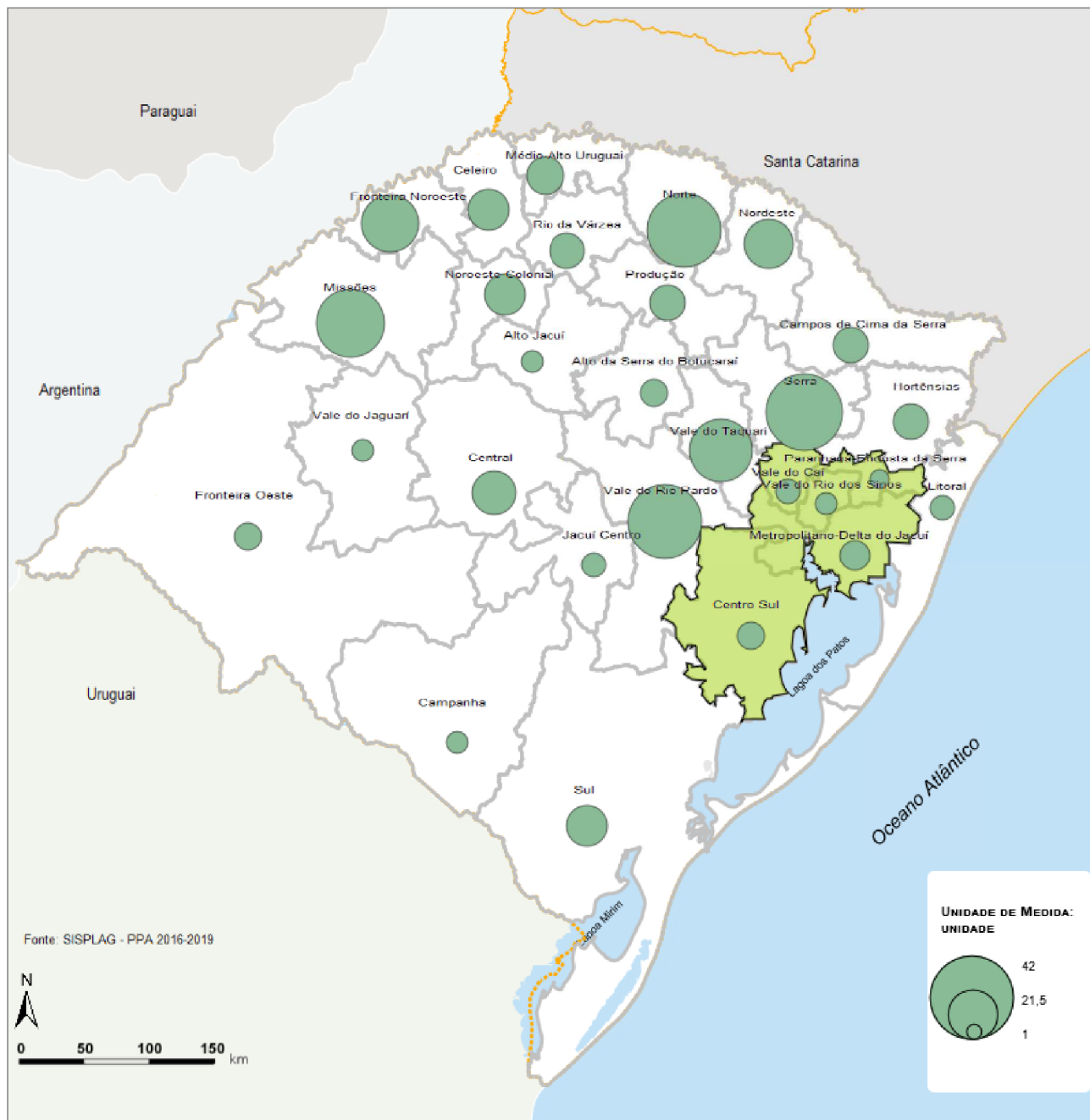

Programa: Fomento ao Desenvolvimento Rural Sustentável

Ação: Apoio à Agroindústria Familiar

Produto: Projeto Agroindustrial apoiado

Meta Física Global - PPA: 550

Unidade: unidade

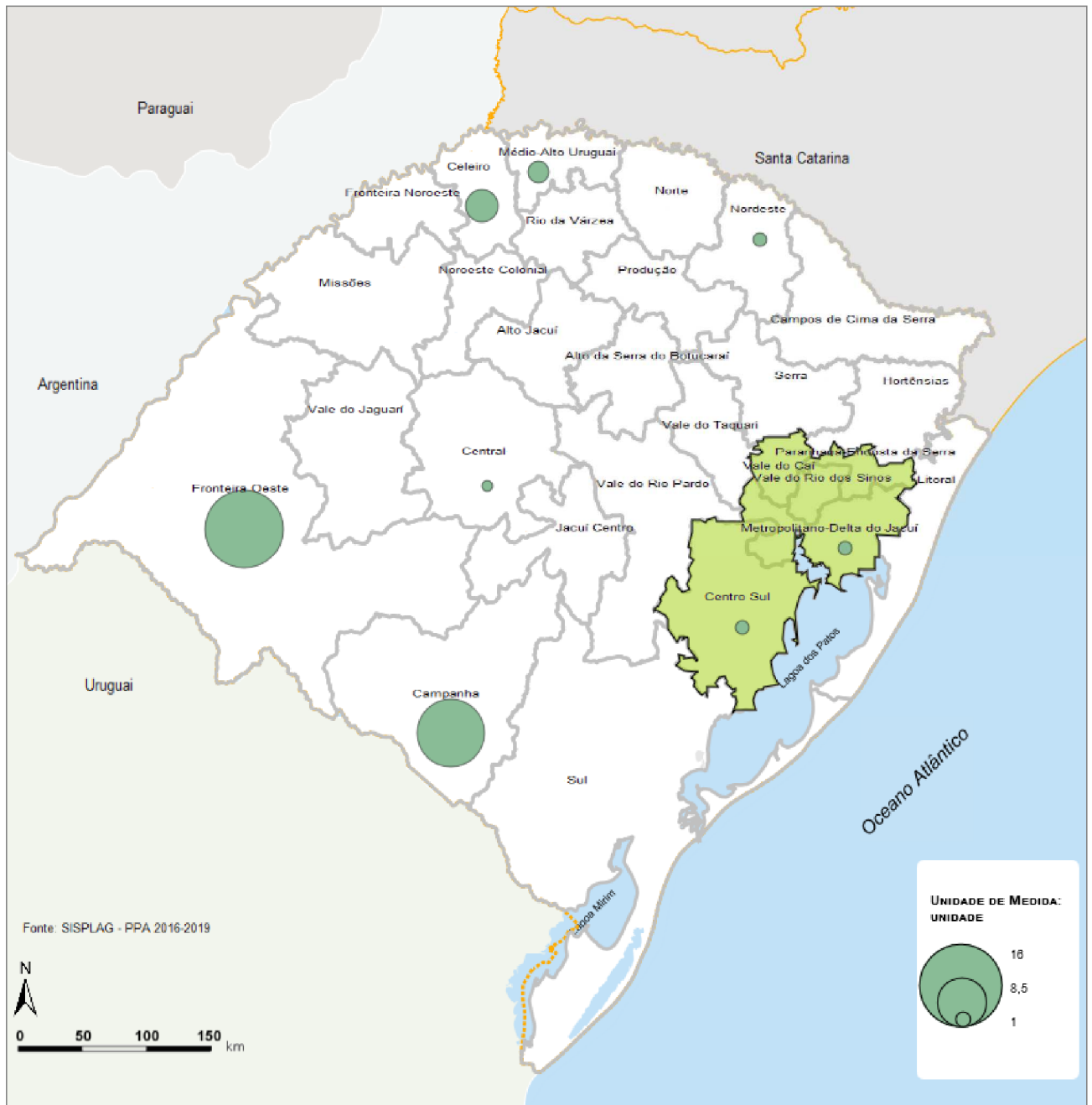

Programa: Fomento ao Desenvolvimento Rural Sustentável

Ação: Desenvolvimento Agrário e Fortalecimento dos Assentamentos

Produto: Sistema de abastecimento d'água implantada

Meta Física Global - PPA: 63

Unidade: unidade

PROGRAMA: PESQUISA E INOVAÇÃO TECNOLÓGICA AGROPECUÁRIA

Ação: Otimização da Infraestrutura dos Centros de Pesquisa da FEPAGRO

Órgão: FEPAGRO

Descrição

Viabilizar a construção, reforma, adequação, manutenção de benfeitorias, bem como a aquisição de máquinas, implementos e equipamentos é considerada estratégica. A Fepagro conta com 20 Centros de Pesquisa distribuídos no Estado e, para atender sua missão institucional de desenvolver pesquisa agropecuária e gerar conhecimentos e tecnologias, as condições de infraestrutura necessitam de ajustes e atualizações.

Produto	Unidade de medida	Meta Regional	Mapa de distribuição
Projeto de obra civil de construção e reforma realizada	unidade	3	
Rede de energia elétrica e/ou hidrossanitária implantada/recuperada	unidade	1	

Ação: Projeto de Pesquisa Mais Água

Órgão: FEPAGRO

Descrição

Contribuir para o aumento da disponibilidade e melhoria da qualidade da água, através da avaliação de práticas adequadas de manejo de solo e de resíduos de suínos, do monitoramento das condições meteorológicas e processos hidrológicos, integrados a uma análise socioeconômica, em diferentes sistemas agrícolas no Estado do Rio Grande do Sul.

Produto	Unidade de medida	Meta Regional	Mapa de distribuição
Metodologia para o manejo de dejetos suínos desenvolvida	unidade	8	

PROGRAMA: INOVA^o E MODERNIZA^o EM COMUNICA^o SOCIAL

A^o: Democratiza^o e Qualifica^o da Comunica^o Governamental

o^o: SECOM

Descri^o

Realizar cobertura jornalstica da agenda di^{aria} do governador e divulgar as informa^oes referentes ^{as} principais a^oes do governo a jornais, portais de internet, emissoras de r^{adio}s e televis^oes, por meio de releases da ag^{encia} de not^{icias} online do Estado e ferramentas de disparo de emails. Prestar atendimento a jornalistas na busca de informa^oes referentes ^{as} administra^oes estaduais. Realizar acompanhamento dos espa^{os} destinados ao Gov^o do Estado na m^{idia} e ampliar o acesso a informa^oes a toda a sociedade.

Produto	Unidade de medida	Meta Regional	Mapa de distribu ^o
Comunica ^o governamental regionalizada por meio da estrutura das regi ^o es funcionais do RS	unidade	1	

PROGRAMA: OTIMIZA^o DA GEST^o DOS SERVI^{os} DE ARTES GR^{aficas}

A^o: Moderniza^o e Adequa^o da Infraestrutura da CORAG

o^o: CORAG

Descri^o

Qualificar a infraestrutura da CORAG, visando melhorar a presta^o dos servi^{os} e atender ^{as} demandas da sociedade.

Produto	Unidade de medida	Meta Regional	Mapa de distribu ^o
Ambiente f ^{isico} adequado ^{as} normas legais de acessibilidade	%	100	
Instala ^o es reformadas	%	100	
Programa de Preven ^o e Combate ^{as} Inc ^{endios} (PPCI) implementado	unidade	1	
Rede hidr ^{aulica} reformada	%	100	
Setor de Impress ^o de Seguran ^o adequado ^{as} NBR 15540 e demais normas aplic ^{aveis} ao tema	%	100	
Telhado do edif ^{icio} reformado	%	100	

PROGRAMA: PLANEJAMENTO PARA O DESENVOLVIMENTO REGIONAL

A^o: An^{alises} Socioecon^{omicas} para o Planejamento

o^o: SEPLAN

Descri^o

Elaborar e publicar o Atlas Socioecon^{omico} do RS, nos idiomas portug^{ues} e ingl^{es}, e Perfis Regionais com informa^oes por COREDE e Regi^o Funcional.

Produto	Unidade de medida	Meta Regional	Mapa de distribu ^o
Perfil por COREDE publicado	unidade	5	
Perfil por Regi ^o Funcional publicado	unidade	1	

A^o: Planejamento Governamental e Regional

o^o: SEPLAN

Descri^o

Elaborar, realizar o acompanhamento e avaliar o Plano Plurianual estadual e utilizar as informa^oes provenientes desse processo para elaborar documentos, visando proporcionar transpar^{encia} ^{as} atua^oes governamentais. Elaborar agendas para o equil^{ibrio} territorial, utilizando informa^oes do PPA. Elaborar estudos de longo prazo para o Estado e estimular o planejamento de longo prazo nos o^{rgaos} estaduais.

Produto	Unidade de medida	Meta Regional	Mapa de distribu ^o
Agenda para o equil ^{ibrio} territorial elaborada	unidade	5	
Caderno de Realiza ^o es elaborado	unidade	20	

A^o: Planos Estrat^{egicos} de Desenvolvimento dos COREDEs

o^o: SEPLAN

Descri^o

Promover e acompanhar o desenvolvimento dos Planos Estrat^{egicos} de Desenvolvimento dos COREDEs.

Produto	Unidade de medida	Meta Regional	Mapa de distribu ^o
Plano estrat ^{egico} elaborado	unidade	5	

PROGRAMA: POL^{itica} DE GEST^o PARA OS SERVIDORES DO PODER EXECUTIVO ESTADUAL

A^o: Promo^o ^{as} Sa^{ude} dos Servidores

o^o: SMARH

Descri^o

Acompanhar as condi^oes e a evolu^o f^{isica} dos servidores, repassar conhecimentos sobre boas pr^{aticas} de sa^{ude} e incentivo ^{as} pr^{aticas} de esportes atr^{aves} de palestras, din^{amicas} e a^oes voltadas ^{as} sa^{ude} do servidor que estimulem a atividade de gin^{astica} laboral e a utiliza^o da academia do CAFF

Produto	Unidade de medida	Meta Regional	Mapa de distribu ^o
Servidores atendidos pela academia do Centro Administrativo Fernando Ferrari (CAFF)	unidade	600	

PROGRAMA: PRODU^o, GEST^o E AN^{alise} DE DADOS ESPACIAIS

A^o: Implanta^o da Infraestrutura Estadual de Dados Espaciais (IEDE-RS)

o^o: SEPLAN

Descri^o

Promover o adequado ordenamento na gera^o, armazenamento, acesso, compartilhamento, dissemina^o e uso dos dados espaciais, atr^{aves} da implanta^o do Portal Estadual de Dados Geoespaciais - GEOPORTAL e da aquisi^o de nova base cartogr^{afica} digital cont^{inua}.

Produto	Unidade de medida	Meta Regional	Mapa de distribu ^o
Base Cartogr ^{afica} adquirida	%	100	

A^o: Tudo F^{acil} - Rede de Servi^{os} ao Cidad^{ao}

Órgão: SEPLAN

Descrição

Oferecer, através da rede Tudo Fácil, acesso dos cidadãos aos serviços públicos estaduais, remodelando e qualificando a rede.

Produto	Unidade de medida	Meta Regional	Mapa de distribuição
Rede de atendimento remodelada	unidade	1	
Unidade de atendimento mantida	unidade	3	

PROGRAMA: REGULAÇÃO DOS SERVIÇOS DELEGADOS

Ação: Execução de Convênios para Regulação de Serviços de Competência da União e dos Municípios

Órgão: AGERGS

Descrição

Executar, no âmbito do Estado do Rio Grande do Sul, convênio com a ANEEL para a fiscalização dos serviços delegados de energia elétrica de competência da União. Executar convênio com os municípios para a regulação do serviço de abastecimento de água e de esgotamento sanitário.

Produto	Unidade de medida	Meta Regional	Mapa de distribuição
Fiscalização (relatório e termo de notificação) realizada	unidade	40	

Ação: Fomento à Participação Social

Órgão: AGERGS

Descrição

Assegurar a plena transparência das ações e decisões da AGERGS, através de diversos mecanismos: publicação anual de relatório, que deve incluir a avaliação dos indicadores de qualidade, o resultado de pesquisa de opinião pública sobre a sua prestação e o demonstrativo de origem e aplicação de seus recursos, divulgados através de audiência pública, cujo teor e resultados serão também publicados e remetidos à Assembleia Legislativa; disponibilização de sistema de Ouvidoria Pública, bem como manutenção de cadastro de usuários voluntários, que podem opinar, sugerir e reclamar quanto à prestação dos serviços públicos delegados; realização de audiências e Consultas Públicas, bem como incentivo à formação de conselhos de consumidores, contribuindo também para a participação social no processo regulatório.

Produto	Unidade de medida	Meta Regional	Mapa de distribuição
Audiência Pública realizada	unidade	8	
Usuário Voluntário cadastrado	unidade	572	

Ação: Monitoramento da Modicidade Tarifária, Equilíbrio Econômico-Financeiro e Justa Remuneração Abrangendo as Áreas Reguladas pela AGERGS

Órgão: AGERGS

Descrição

Estabelecer estratégias que contemplem estudo, desenvolvimento e aprimoramento da estrutura de custos dos serviços públicos prestados, com maior capacitação dos técnicos na área de regulação para estabelecimento de padrões de referência, incentivo à excelência da gestão e investimentos dos concessionários, por meio de ferramentas regulatórias, desenvolvimento de padrões contábeis e rotinas de informação e redução da assimetria de informações entre delegatários, usuários e poder público, incluindo a implantação de banco de dados com informações econômico-financeiras, com eventual contratação de consultoria de apoio às atividades, abrangendo as áreas de: saneamento, transporte intermunicipal de passageiros de longo curso, transporte intermunicipal de passageiros metropolitano e de aglomerações urbanas, transporte hidroviário de veículos e de passageiros, estações rodoviárias, gás canalizado e irrigação. Essa ação está embasada na Lei Estadual nº 10.931/97, que criou a AGERGS, definindo dentre seus objetivos o de assegurar a modicidade tarifária, contida no conceito de serviços públicos adequados, e o de zelar pelo equilíbrio econômico e financeiro dos serviços públicos.

Produto	Unidade de medida	Meta Regional	Mapa de distribuição
Fiscalização Regulatória realizada	unidade	5	
Revisão e Reajuste Tarifário realizado	unidade	8	

Ação: Monitoramento e Fiscalização da Qualidade dos Serviços Públicos Delegados nas Áreas Reguladas pela AGERGS

Órgão: AGERGS

Descrição

De acordo com a Lei nº 10.931/97, toda concessão ou permissão de serviços públicos pressupõe a sua prestação, assegurando o pleno atendimento das necessidades dos usuários, de acordo com o conceito de serviço adequado, ou seja, aquele que satisfaz as condições de regularidade, continuidade, eficiência, segurança, atualidade, generalidade, cortesia na sua prestação e modicidade das tarifas. A regulação da qualidade dos serviços com a elaboração e acompanhamento de indicadores e realização de pesquisas de opinião pública constitui-se, portanto, num dos pilares da ação do Estado para o cumprimento do que determina a lei a fim de garantir a promoção do interesse público e a melhoria da qualidade de vida da população, de acordo com a Lei nº 11.075/98. A ação inclui a implantação de banco de dados com informações de padrões de qualidade dos setores sob regulação da AGERGS, com eventual contratação de consultoria de apoio às atividades, abrangendo as áreas de: transporte intermunicipal de passageiros de longo curso, transporte intermunicipal de passageiros metropolitano e de aglomerações urbanas, transporte hidroviário de veículos e de passageiros, estações rodoviárias, gás canalizado e irrigação.

Produto	Unidade de medida	Meta Regional	Mapa de distribuição
Fiscalização (relatório e termo de notificação) realizada	unidade	40	
Pesquisa com Usuário Voluntário sobre saneamento, energia elétrica, TIP longo curso e metrop., trav. hidroviárias e estações rodoviárias realizada	unidade	4	

Ação: Reforma da Sede Própria AGERGS

Órgão: AGERGS

Descrição

Reforma dos cinco andares onde está localizada a AGERGS, na Av. Borges de Medeiros, 659, 11º, 12º, 13º 14º e 15º andares

Produto	Unidade de medida	Meta Regional	Mapa de distribuição
Prédio Próprio reformado	%	100	

PROGRAMA: RENOVAÇÃO E OTIMIZAÇÃO DA ESTRUTURA ADMINISTRATIVA DO PODER EXECUTIVO ESTADUAL

Ação: Gestão Documental

Órgão: SMARH

Descrição

Efetivar a gestão documental no Poder Executivo Estadual, criando estratégias e procedimentos para garantir o adequado tratamento documental desde sua produção até a sua destinação final.

Produto	Unidade de medida	Meta Regional	Mapa de distribuição
Acervo documental da Secretaria de Modernização Administrativa e dos Recursos Humanos (SMARH) revitalizado	%	100	

Ação: Implementação de Gestão e Virtualização de Processos no Poder Executivo Estadual

Órgão: SMARH

Descrição

Ampliar, conscientizar, estimular e executar políticas de virtualização dos procedimentos de trabalho, contribuindo para promoção de uma cultura organizacional no Executivo do RS focada em agilidade, resultados e qualidade de serviços, produtos e processos. Para isso, serão realizadas pesquisas, consultorias, implementação e acompanhamento da gestão eletrônica de processos e documentos.

Produto	Unidade de medida	Meta Regional	Mapa de distribuição
Gestão de processos implementada no Departamento de Administração do Patrimônio do Estado (DEAPE)	%	100	

Ação: Reestruturação Física do Complexo do CAFF e seus Anexos

Órgão: SMARH

Descrição

Tornar os ambientes de trabalho instalados no complexo do CAFF e anexos eficientes, seguros, sustentáveis e acessíveis, adotando modelos de gestão focados em resultados, redução de custos e acessibilidade.

Produto	Unidade de medida	Meta Regional	Mapa de distribuição
Arquivo da Divisão de Pessoal e Desenvolvimento de RH da SMARH realocado	%	100	
Complexo do CAFF e seus anexos remodelados e reestruturados	%	100	
Plano de Prevenção de Combate a Incêndio implementado	%	100	
Plano diretor do CAFF concluído e aprovado	unidade	1	
Soluções sustentáveis implantadas no Complexo do CAFF e seus anexos	%	100	

Ação: Renovação Tecnológica da SMARH

Órgão: SMARH

Descrição

Modernizar os sistemas e equipamentos de Tecnologia da Informação e a rede lógica da Secretaria de Modernização Administrativa e dos Recursos Humanos (SMARH), com vistas à otimização das atividades internas, ao atendimento dos servidores estaduais e às secretarias, através do desenvolvimento de sistemas, implantação de novos módulos e atualização do parque tecnológico.

Produto	Unidade de medida	Meta Regional	Mapa de distribuição
CVS - Central de Veículos da SMARH desenvolvida e implementada	unidade	1	
Equipamento de tecnologia da informação adquirido	unidade	200	
Rede lógica modernizada	unidade	1	
Repositório digital para os documentos arquivísticos digitais do Estado implementado	unidade	1	
Sistema de Recursos Humanos (RHE) Modernizado	%	100	

PROGRAMA: REPRESENTAÇÃO JUDICIAL, CONCILIAÇÃO E CONSULTORIA AO ESTADO

Ação: Modernização Institucional

Órgão: PGE

Descrição

Promover a qualificação técnica dos integrantes de seus quadros funcionais, a melhoria operacional e a infraestrutura necessárias ao efetivo e regular desempenho das atividades de consultoria jurídica e de representação judicial da administração pública estadual, desempenhadas pela PGE, por meio dos seguintes órgãos de direção, execução e de apoio: Gabinete, Conselho Superior, Corregedoria-Geral, Procuradorias com funções especializadas (06), de coordenação e integração (01), de pesquisa e documentação (01), de execução regional (18), de execução junto aos Tribunais Superiores (01) e órgão central de apoio administrativo (01). Edificar nova sede para a PGE, que concentre em lugar único a atuação de seus órgãos e atenda as particularidades relacionadas à atuação judicial, viabilizando melhores condições de trabalho e de atendimento à Administração Pública e ao cidadão.

Produto	Unidade de medida	Meta Regional	Mapa de distribuição
Capacitação de pessoal realizada	unidade	39,3	
Manutenção e qualificação da infraestrutura física realizada	%	15,47	

PROGRAMA: SERVIÇOS TÉCNICOS E DE MODERNIZAÇÃO DE TRÂNSITO

Ação: Aquisição de Prédio Administrativo para o DETRAN/RS

Órgão: DETRAN

Descrição

Adquirir prédio administrativo, em Porto Alegre, para a instalação de todas as atividades do DETRAN/RS na capital.

Produto	Unidade de medida	Meta Regional	Mapa de distribuição
Prédio adquirido	unidade	1	

Ação: Modernização dos Serviços de Trânsito

Órgão: DETRAN

Descrição

Implantar controle biométrico para acesso aos serviços de trânsito, com ênfase no controle das etapas dos processos de habilitação de condutores realizadas nos Centros de Formação de Condutores - CFCs e DETRAN; filmagem de aulas e exames práticos de direção veicular; VPD - Virtualização dos processos realizados nos Centros de Registros de Veículos - CRVAs e DETRAN/RS; implantar sistema de leilão eletrônico, para gerenciamento e aperfeiçoamento do sistema estadual de remoção e depósitos; criar Pátio Central de Reciclagem para sanar o problema de superlotação dos depósitos e qualificar o processo de reciclagem de veículos, com impactos qualitativos em questões ambientais e sociais; disponibilizar veículos adaptados, para ampliar o acesso aos serviços de habilitação aos candidatos deficientes físicos. Consolidar, através de sistema informatizado, as bases de dados municipais, estaduais e federal acerca dos registros de ocorrências de acidentes de trânsito; elaborar diagnóstico da acidentalidade, com mapeamento de pontos críticos com foco nas ações educativas, de fiscalização de trânsito e políticas públicas de segurança viária.

Produto	Unidade de medida	Meta Regional	Mapa de distribuição
Pátio central de reciclagem criado	unidade	1	

PROGRAMA: APOIO E DESENVOLVIMENTO DA INFRAESTRUTURA RURAL

Ação: Apoio para o Acesso à Internet e à Telefonia no Meio Rural

Órgão: SDR

Descrição

Articular e realizar ações conjuntas entre as Cooperativas de Infraestrutura, os Municípios e as operadoras de telefonia para criação de condições e disponibilização de infraestrutura para acesso à Internet de qualidade no meio rural.

Produto	Unidade de medida	Meta Regional	Mapa de distribuição
Articulação/ação realizada	unidade	5	

Ação: Incentivo ao Uso e à Geração de Energia por Meio de Fontes Alternativas

Órgão: SDR

Descrição

Incentivar e apoiar a utilização e a implantação de fontes alternativas de energias pelos agricultores familiares e públicos especiais, bem como fomentar e articular incentivos para a aquisição de equipamentos e geração de energia por meio de fontes alternativas através de cooperativas de infraestrutura, visando o uso racional dos recursos naturais.

Produto	Unidade de medida	Meta Regional	Mapa de distribuição
Evento/seminário realizado para associados das cooperativas com potencial de investimento	unidade	1	

Ação: Melhoria da Qualidade da Energia Elétrica no Campo

Órgão: SDR

Descrição

Articular com entidades e municípios a realização de levantamento da necessidade de carga de energia elétrica nos empreendimentos rurais de associados de cooperativas. Requerer eventuais providências necessárias junto aos Comitê de Planejamento Energético do Estado (COPERGS) para a adequação da tensão de energia pelas distribuidoras. Quando o tipo de obra exigir participação financeira do consumidor, apoiar financeiramente, com a utilização de recursos do FEAPER, a execução do projeto.

Produto	Unidade de medida	Meta Regional	Mapa de distribuição
Levantamento de necessidade de carga realizado	unidade	300	
Projeto de melhoria da infraestrutura energética implantado	unidade	40	

PROGRAMA: CARVÃO MINERAL PELO RIO GRANDE

Ação: Produção de Carvão CE 4.700 na Mina do Leão

Órgão: CRM

Descrição

Fornecer carvão mineral com poder de calor de 4.700 Kcal/Kg para abastecimento do mercado do Estado de Santa Catarina e outros mercados regionais.

Produto	Unidade de medida	Meta Regional	Mapa de distribuição
Carvão mineral energético nacional produzido	t	600.000	

PROGRAMA: ENERGIA ELÉTRICA PELO RIO GRANDE

Ação: Expansão da Transmissão

Órgão: CEEE-GT

Descrição

Aumentar a capacidade e a confiabilidade da rede básica de transmissão da CEEE-GT através da construção e da ampliação de linhas de transmissão e subestações de energia elétrica.

Produto	Unidade de medida	Meta Regional	Mapa de distribuição
Capacidade de transmissão expandida	MVA	348	Sim

Ação: Expansão, Renovação e Melhoria das Instalações de Redes de Distribuição

Órgão: CEEE-D

Descrição

Atender as Redes de Distribuição desenvolvendo atividades direcionadas à Expansão, destinada ao incremento de carga que é motivado pelo aumento de demanda de consumidores existentes ou pela ligação de novos consumidores; à Renovação, destinada a substituição do ativo elétrico que tenha chegado ao fim da vida útil; à Melhoria, com a finalidade exclusiva de melhorar a qualidade e confiabilidade do sistema elétrico e à Regularização de Vilas que consiste em regularização de unidades consumidoras, com foco na inclusão social.

Produto	Unidade de medida	Meta Regional	Mapa de distribuição
Capacidade de rede de distribuição expandida	kVA	202.670	Sim
Unidade consumidora regularizada	unidade	15.600	

Ação: Expansão, Renovação e Melhoria das Instalações de Subtransmissão

Órgão: CEEE-D

Descrição

Atender as instalações da Subtransmissão: Linhas e Subestações. As atividades estão direcionadas à: Expansão, destinada ao incremento de carga que é motivado pelo aumento de demanda de consumidores existentes ou pela ligação de novos consumidores; a Renovação, destinada a substituição do ativo elétrico que tenha chegado ao fim da vida útil; a Melhoria, com a finalidade exclusiva de melhorar a qualidade e confiabilidade do sistema elétrico.

Produto	Unidade de medida	Meta Regional	Mapa de distribuição
Capacidade de subtransmissão expandida	MVA	525	
Linha de transmissão expandida	km	55	Sim

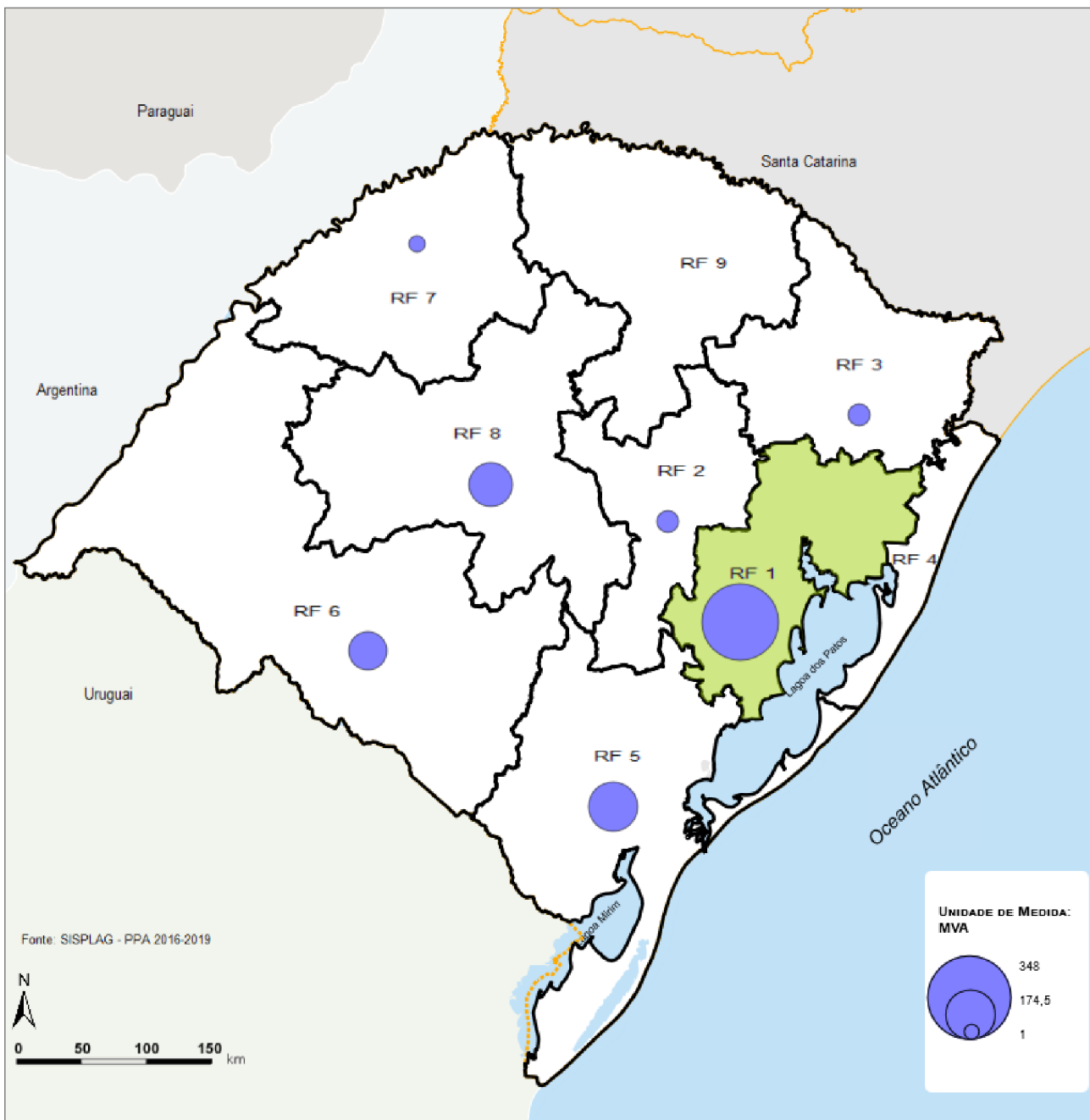

Programa: Energia Elétrica pelo Rio Grande

Ação: Expansão da Transmissão

Produto: Capacidade de transmissão expandida

Meta Física Global - PPA: 956

Unidade: MVA

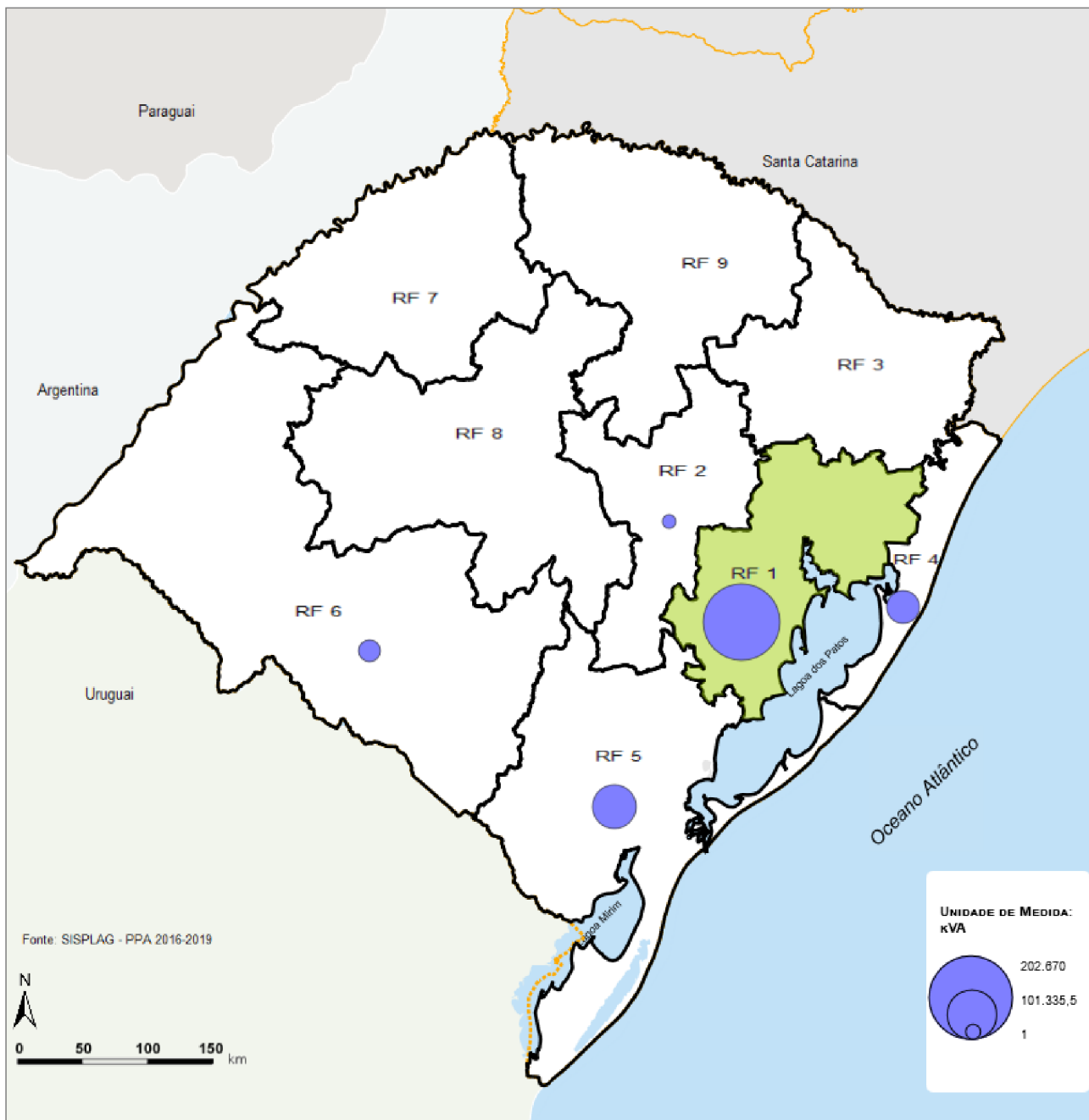

Programa: Energia Elétrica pelo Rio Grande

Ação: Expansão, Renovação e Melhoria das Instalações de Redes de Distribuição

Produto: Capacidade de rede de distribuição expandida

Meta Física Global - PPA: 389.751

Unidade: kVA

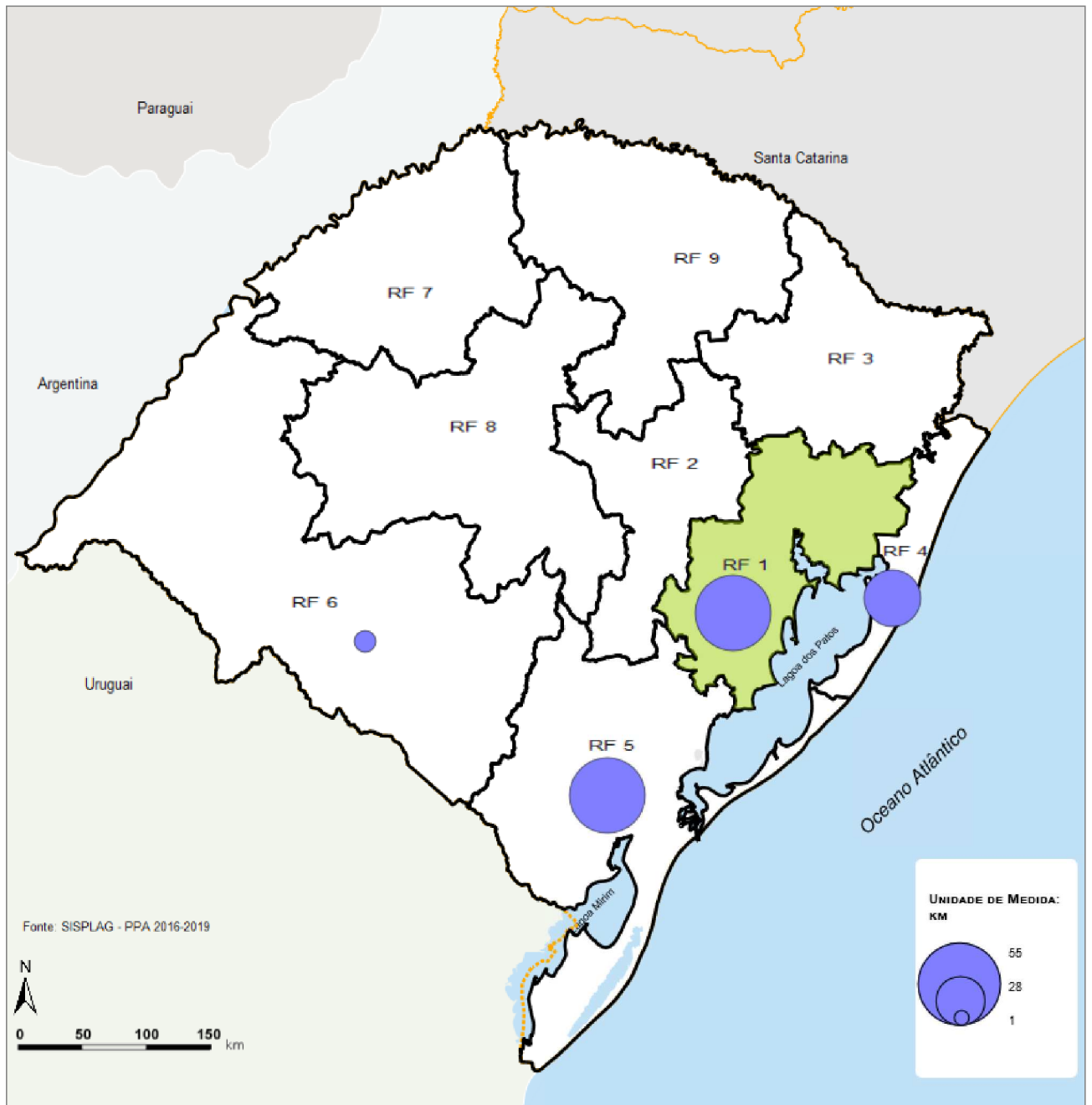

Programa: Energia Elétrica pelo Rio Grande

Ação: Expansão, Renovação e Melhoria das Instalações de Subtransmissão

Produto: Linha de transmissão expandida

Meta Física Global - PPA: 155,6

Unidade: km

PROGRAMA: GÁS PELO RIO GRANDE

Ação: Ampliação da Distribuição de Gás Natural e Melhorias Operacionais dos Sistemas de Distribuição de Gás Natural

Órgão: SULGÁS

Descrição

Expandir a rede de distribuição de gás natural e da carteira de clientes, especialmente no segmento de varejo, constituído por clientes residenciais e comerciais. Haverá a ampliação, também, do volume de gás natural distribuído a regiões com demandas potenciais significativas e da oferta de gás natural na forma comprimida (GNC) a regiões afastadas da rede de distribuição. Dentre os principais projetos, destacam-se: macrocélulas em Porto Alegre e Caxias do Sul; saturação das redes existentes (AÇO e PEAD); ramal UTE Rio Grande; interligação Polo Petroquímico Triunfo; interligação Canoas-Cachoeirinha; ramal Scharlau/Portão; ramal Alvorada; ramal Cavalhada; ramal Agronomia; Projetos Estruturantes (modal GNC) em Gramado/Canela e Santa Cruz do Sul. Esta ação contempla, ainda, a realização de projetos de infraestrutura que configuram melhorias no sistema de distribuição de gás natural e no atendimento aos clientes. Os projetos compreendem desde a aquisição de sistemas e/ou equipamentos operacionais até a construção de redes de infraestrutura de distribuição fundamentadas na ampliação da capacidade de fornecimento, na segurança operacional e na robustez da malha dutoviária de distribuição de gás, agregando valor ao produto e aos clientes.

Produto	Unidade de medida	Meta Regional	Mapa de distribuição
Cliente atendido	unidade	90.982	
Rede de distribuição de gás natural expandida	km	426,2	Sim
Volume de GN comercializado	m3/d	2.971.259	

Ação: Desenvolvimento do Mercado de Biometano no Estado

Órgão: SULGÁS

Descrição

Incentivar a implantação de projetos de produção de Biometano em diferentes regiões funcionais. Produzir e fornecer o energético, à Sulgás, a partir de distintos substratos com vistas à injeção na rede de distribuição. As principais atividades e investimentos previstos para a consecução da ação são: Realização de Chamada Pública para seleção de propostas para fornecimento de Biometano; Ramal Carlos Barbosa; Projetos Estruturantes; Gerador (Paralelo) – Posto GNVERDE Montenegro; Pontos de Injeção de Biometano – GNVerde; Projeto Pesquisa de Biometano e GNV em Motores – Convênio Univates; Projeto de Pesquisa “Mapa do Biometano e Biomassa no RS” – UNIVATES; Análises Físico-Químicas Biometano (GNVerde) – Convênio SULGÁS/SENAI/CTGÁS; aplicação do Biometano em veículos leves e pesados; aplicação de Biometano na indústria; aplicação de Biometano para geração de energia elétrica e cogeração.

Produto	Unidade de medida	Meta Regional	Mapa de distribuição
Projeto contratado	unidade	2	
Volume de biometano adquirido	m3/d	27.000	

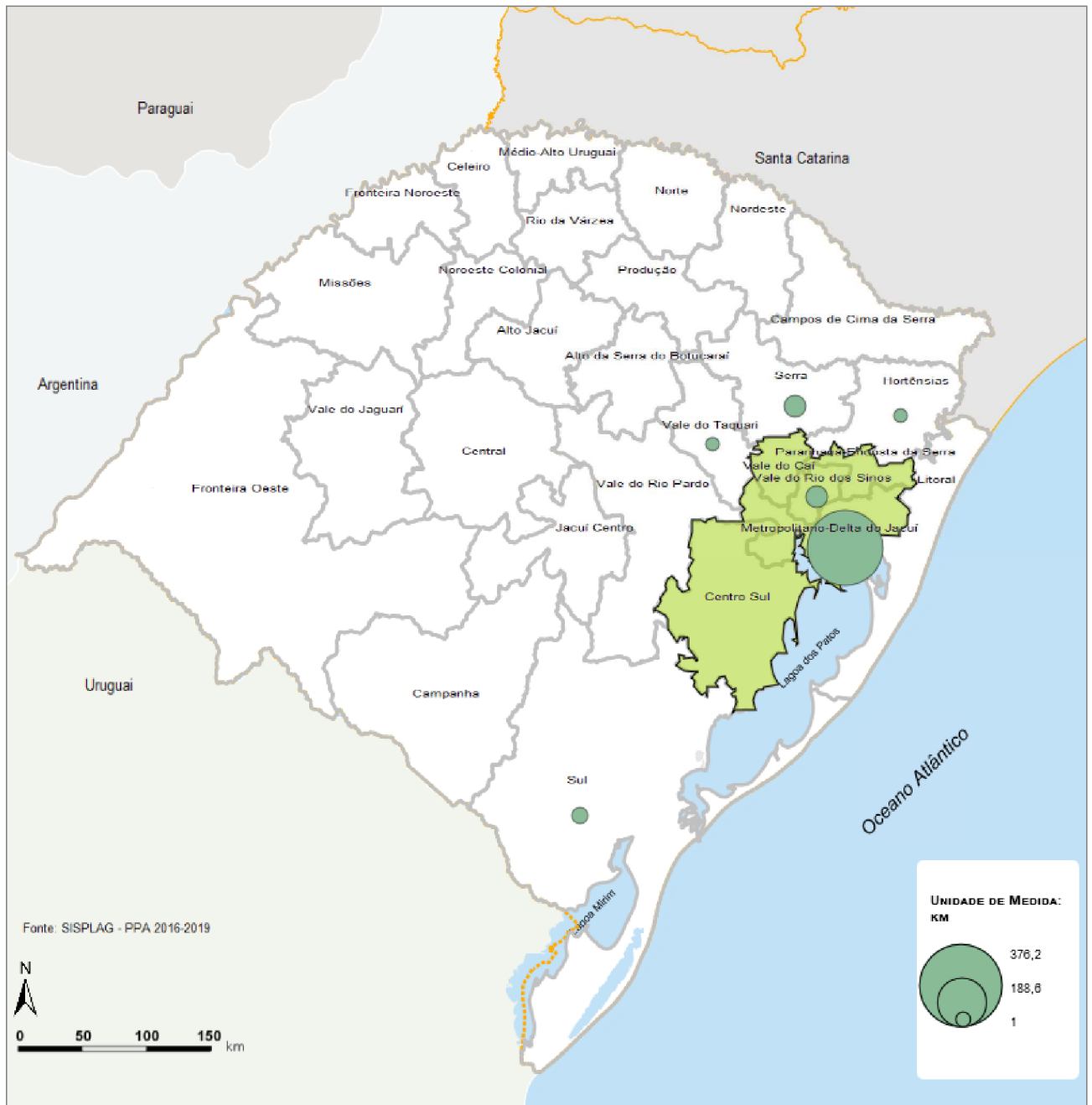

Programa: Gás pelo Rio Grande

Ação: Ampliação da Distribuição de Gás Natural e Melhorias Operacionais dos Sistemas de Distribuição de Gás Natural

Produto: Rede de distribuição de gás natural expandida

Meta Física Global - PPA: 506,8

Unidade: km

PROGRAMA: PLANEJAMENTO E FORTALECIMENTO DAS REGIÕES METROPOLITANAS, MICRORREGIÕES E AGLOMERAÇÕES URBANAS

Ação: Aperfeiçoamento do Processo de Gestão Territorial e Mobilidade Urbana

Órgão: METROPLAN

Descrição

Formular políticas e diretrizes que promovam a organização do território e o desenvolvimento sustentável, em articulação com a SEPLAN e os COREDES, através da elaboração de planos de desenvolvimento urbano integrado, assessoramento técnico aos municípios na elaboração e/ou revisão dos planos diretores e análise de parcelamento de solo. Apoiar e assessorar as prefeituras através de compatibilizações de ações entre governos. Realizar trabalhos técnicos e operações em diversos segmentos. Realizar a gestão de projetos e estudos técnicos especializados para elaboração do Plano Estratégico da Região Metropolitana de Porto Alegre visando definir as macrodiretrizes que norteiam o conjunto de ações estratégicas e prioritárias, voltadas para o desenvolvimento sustentável, econômico, social, ambiental e reordenamento territorial. Realizar estudos para aplicação das diretrizes gerais contidas no Estatuto da Metrópole para o planejamento, gestão, execução das funções públicas de interesse comum, em regiões metropolitanas e em aglomerações urbanas, instituídas pelo Estado, e normas gerais sobre o plano de desenvolvimento urbano integrado. Articular instrumentos de governança interfederativa e critérios para o apoio da União em ações que envolvam governança interfederativa no campo do desenvolvimento urbano, em articulação com a Secretaria do Planejamento e Desenvolvimento Regional e os COREDES envolvidos. Realizar a modelagem do Transporte Coletivo Metropolitano de Passageiros (Aulinor, Ausul, RMSG e RMPA) e Consórcio de Gestores do Transporte Coletivo Metropolitano de Passageiros.

Produto	Unidade de medida	Meta Regional	Mapa de distribuição
Assessoramento técnico na elaboração de Planos Regionais ou outros instrumentos de planejamento efetuado	unidade	40	
Consórcio de Gestores do Transporte Coletivo Metropolitano de Passageiros implantado	%	100	
Estudos para aplicação do Estatuto da Metrópole elaborados	%	100	
Modelagem do Transporte Coletivo Metropolitano de Passageiros implantada	%	100	
Plano de Desenvolvimento Urbano Integrado da Região Metropolitana de Porto Alegre - RMPA elaborado	%	100	
Plano Estratégico da Região Metropolitana de Porto Alegre elaborado	%	100	
Projeto de parcelamento do solo analisado	%	80	

Ação: Aperfeiçoamento e Implantação de Regiões Metropolitanas, Microrregiões e Aglomerações Urbanas

Órgão: METROPLAN

Descrição

Criar a estrutura de atendimento da Região Metropolitana da Serra Gaúcha e Microrregião Celeira, com estruturas próprias ou através de parcerias com prefeituras e universidades regionais. Implantar o Sistema e suporte institucional para o planejamento e gestão da RMSG e Microrregião Celeira. Aprimorar o sistema institucional para o planejamento e gestão das regiões metropolitanas e aglomerações urbanas. Apoio às Prefeituras Municipais com vista ao Planejamento Regional, à elaboração de Planos Integrados e à compatibilização das ações das esferas municipais, estadual e federal, em articulação com a Secretaria do Planejamento e Desenvolvimento Regional e os COREDES. Planejamento e Execução da Governança através do desenvolvimento de trabalhos técnicos e operações que envolverão a Estrutura do Sistema de Planejamento Metropolitano.

Produto	Unidade de medida	Meta Regional	Mapa de distribuição
Escritórios qualificados	%	25	

Ação: Aperfeiçoar os Serviços de Fiscalização e Sistema Informatizado, Controle do Sistema e Apoio ao Usuário do Transporte Metropolitano Coletivo

Órgão: METROPLAN

Descrição

Aprimorar o sistema de gestão de informações do transporte metropolitano coletivo de passageiros, através da implementação de um banco de dados centralizado, atualização da base cartográfica, incremento da arrecadação das taxas e contribuição dos serviços delegados. Qualificação no atendimento ao usuário do transporte metropolitano coletivo de passageiros, incremento da fiscalização e controle da frota de veículos de transporte metropolitano de passageiros.

Produto	Unidade de medida	Meta Regional	Mapa de distribuição
Atendimento ao usuário do Serviço de Atendimento ao Cidadão - SAAC aperfeiçoado	%	35	
Controle de sistema de gestão de transporte metropolitano coletivo de passageiros aperfeiçoado	%	40	
Sistema de gestão de recursos financeiros implantado	%	35	

Ação: Gestão de Projetos para Implementação do Plano Hidroviário da Região Metropolitana de Porto Alegre - RMPA

Órgão: METROPLAN

Descrição

Planejar e estruturar a rede de transporte público coletivo hidroviário, orientando os investimentos em infraestrutura, operação, manutenção e gestão do serviço na Região Metropolitana de Porto Alegre. Definir alternativas de rotas e atracadouros, análise de viabilidade técnico-econômica, avaliações ambientais e modelo de gestão do sistema. Realizar Termo de Referência, licitação e implantação da Rota do Jacuí. Realizar estudos sobre Rota Sinos, Rota Sul e Esteio e Rota Gravataí.

Produto	Unidade de medida	Meta Regional	Mapa de distribuição
Plano Hidroviário Metropolitano do RS - Diretrizes para o transporte hidroviário de passageiros na RMPA implementado	%	100	
Rota do Jacuí implantada	%	100	

Ação: Gestão de Projetos, Obras e Estudos de Alternativas e Concepções para Prevenção de Cheias na Região Metropolitana de Porto Alegre - RMPA

Órgão: METROPLAN

Descrição

Elaborar estudos para beneficiar a população atingida pelos efeitos das cheias no Arroio Feijó em Porto Alegre e Alvorada; no Rio Jacuí em Eldorado do Sul; na Bacia do Rio dos Sinos; e na Bacia do Rio Gravataí. Realizar a concepção do Dique de Proteção contra Cheias em Porto Alegre e Alvorada e do Dique de Proteção em Eldorado do Sul. Propor alternativas mais viáveis para os projetos de minimização do efeito das cheias na Bacia do Rio dos Sinos. Estudar a estiação e propor as alternativas mais viáveis para os projetos de minimização do efeito das cheias (PAC 2 - Plano Nacional de Gestão de Riscos e Respostas a Desastres Naturais - Prevenção das Cheias, para Investimentos em Prevenção de Inundações no RS) na Bacia do Rio Gravataí.

Produto	Unidade de medida	Meta Regional	Mapa de distribuição
Estudos de alternativas e projetos para minimização do efeito das cheias na Bacia do Rio dos Sinos elaborados	%	100	
Estudos de alternativas e projetos para minimização dos efeitos das cheias na Bacia do Rio Gravataí elaborados	%	100	
Estudos de concepção e anteprojetos de engenharia para proteção	%		

contra cheias do Rio Gravataí e afluentes em Alvorada e Porto Alegre elaborados			
Estudos e projeto conceitual de proteção contra cheias do Delta do Jacuí e Eldorado do Sul elaborados	%		100

Ação: Promoção do Desenvolvimento e Mobilidade Urbana das Regiões Metropolitanas e Aglomerações Urbanas

Órgão: METROPLAN

Descrição

Desenvolver anteprojetos, projetos e obras de engenharia nas intervenções para requalificar e implantar sistema estruturante de transporte público na Região Metropolitana de Porto Alegre (RMPA), conforme diretrizes previstas no Plano Integrado de Transporte e Mobilidade Urbana (PITMURb). PAC 2 - Programa de Aceleração do Crescimento - MOBILIDADE DAS GRANDES CIDADES: Implantar faixas exclusivas, corredores de ônibus e ciclovias metropolitanas, além de qualificar os passeios públicos com soluções de acessibilidade universal e do ambiente urbano nos municípios de Esteio, Sapucaia do Sul, São Leopoldo, Novo Hamburgo, Porto Alegre, Cachoeirinha, Gravataí, Alvorada e Viamão. PAC 50 - Programa de Aceleração do Crescimento - PACTO DA MOBILIDADE: Realizar estudos, projetos e obras que promovam a ligação dos municípios, duplicar vias, implantar faixas exclusivas e/ou corredores de ônibus, além de qualificar os passeios públicos com soluções de acessibilidade universal e do ambiente urbano, com implantação de ciclovia na maioria dos trechos envolvendo os municípios de Porto Alegre, Alvorada, Gravataí, Cachoeirinha e Viamão (Perimetral Metropolitana), Estrada Caminho do Meio (Viamão), Av. Protásio Alves (Porto Alegre), Av. Castelo Branco/Legalidade (Porto Alegre), Av. Frederico Dohl (Alvorada) e Estrada do Conde (Eldorado e Guaíba). Realizar estudos de Rede Integrada baseada em conceitos de racionalização e troncalização das linhas metropolitanas de transporte público coletivo, envolvendo os municípios de Viamão, Alvorada, Gravataí, Cachoeirinha, Canoas, Eldorado do Sul, Guaíba e Porto Alegre. Realizar a concepção de um Plano Urbanístico complementar às intervenções do PAC 2 e 50.

Produto	Unidade de medida	Meta Regional	Mapa de distribuição
Corredor de transporte coletivo de passageiros - PAC 50 implantado	km	32,5	Sim
Estudos de Rede Integrada baseada em conceitos de racionalização e troncalização das linhas metropolitanas de transporte público coletivo elaborados	%	100	
Estudos e projetos da Perimetral Metropolitana (Porto Alegre/ Viamão/Alvorada/Gravataí/Cachoeirinha) - PAC 50 elaborados	%	100	
Estudos e Projetos para Duplicação da Avenida da Legalidade (Castelo Branco) / - Porto Alegre - PAC 50 elaborados	%	100	
Faixa exclusiva para ônibus - PAC 2 implantada	km	26,57	
Faixa exclusiva para transporte coletivo/ciclovia - PAC 2 implantada	km	20,9	Sim
Obra de integração dos corredores de ônibus (Porto Alegre - trecho Av. Assis Brasil e Trecho Av. Bento Gonçalves - PAC 2) executada	km	8	
Troncal de transporte coletivo público - PAC 2 implantado	km	4,5	

Ação: Promoção do Desenvolvimento Social, Econômico e Ambiental das Regiões Metropolitanas, Microrregiões e Aglomerações Urbanas

Órgão: METROPLAN

Descrição

Assessorar os municípios das Região Metropolitanas e aglomerações urbanas, para assuntos relacionados à gestão da destinação de resíduos sólidos. Produzir conhecimento necessário à implantação de um sistema de dados georreferenciados, cartográficos e socioeconômicos. Consolidar informações com vistas à elaboração de um plano estratégico de desenvolvimento. Elaborar estudos e projetos no âmbito das Regiões Metropolitanas e aglomerações urbanas no Estado, bem como estudos voltados aos planos diretores através de convênios firmados. Apoiar os Municípios das Regiões Metropolitanas e das Aglomerações Urbanas com relação à Agenda de Sustentabilidade.

Produto	Unidade de medida	Meta Regional	Mapa de distribuição
Agendas regionais e municipais de sustentabilidade apoiadas	%	50	
Pesquisa, estudos e projetos regionais para o planejamento realizados	%	50	
Sistema de informações implantado	%	50	

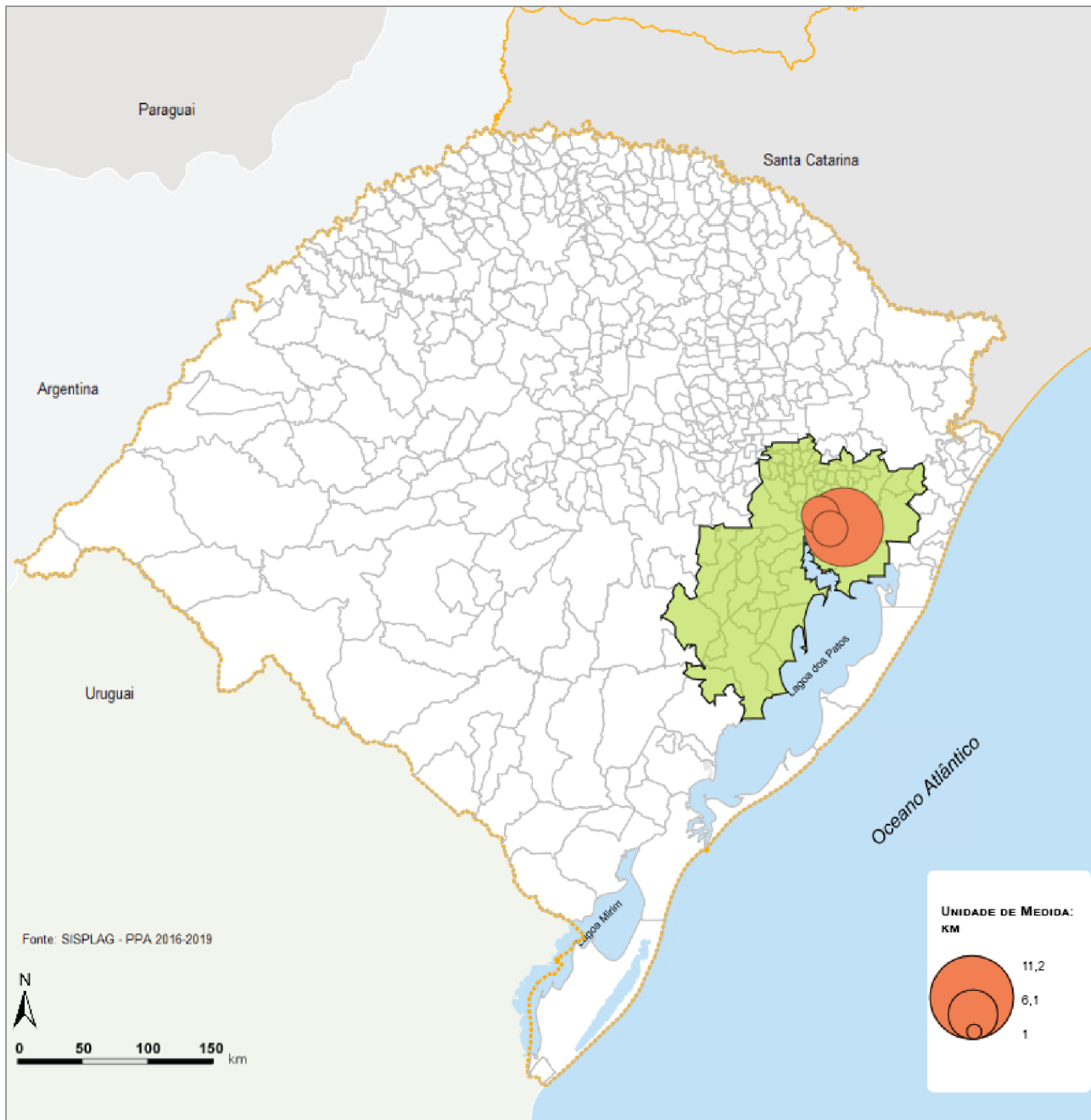

Programa: Planejamento e Fortalecimento das Regiões Metropolitanas, Microrregiões e Aglomerações Urbanas	
Ação: Promoção do Desenvolvimento e Mobilidade Urbana das Regiões Metropolitanas e Aglomerações Urbanas	
Produto: Faixa exclusiva para transporte coletivo/ciclovía - PAC 2 implantada	
Meta Física Global - PPA: 20,9	Unidade: km

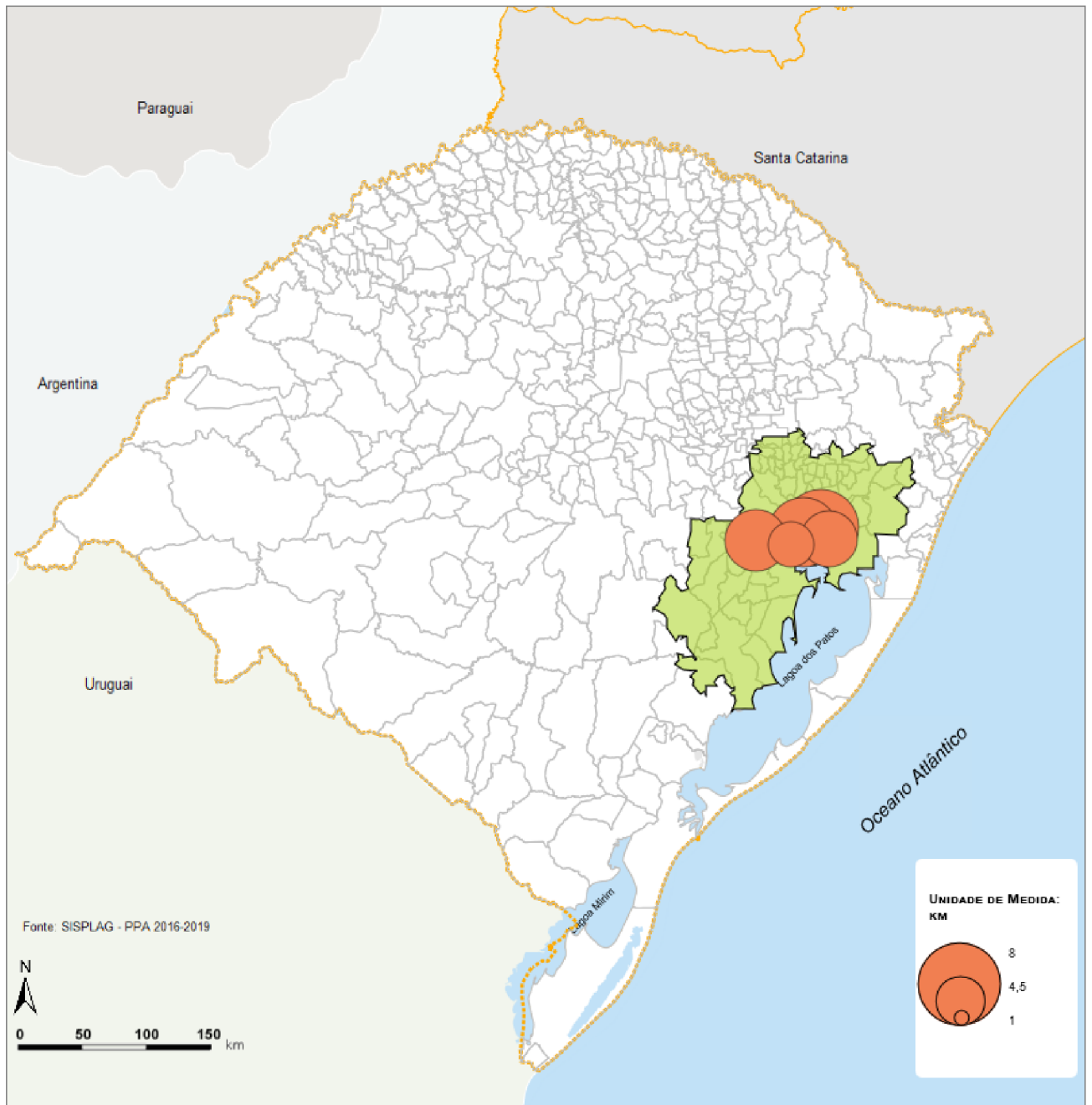

Programa: Planejamento e Fortalecimento das Regiões Metropolitanas, Microrregiões e Aglomerações Urbanas

Ação: Promoção do Desenvolvimento e Mobilidade Urbana das Regiões Metropolitanas e Aglomerações Urbanas

Produto: Corredor de transporte coletivo de passageiros - PAC 50 implantado

Meta Física Global - PPA: 32,5

Unidade: km

PROGRAMA: PLANEJAMENTO LOGÍSTICO - PRÓ - TRANSPORTE MULTIMODAL

Ação: Ampliação de Capacidade de Rodovia Pedagiada

Órgão: EGR

Descrição

Aumentar a capacidade das rodovias pedagiadas através de sua duplicação, implantação de terceira e quarta faixas de trânsito, com a finalidade de adequá-las aos volumes de tráfego, aprimorando suas condições de mobilidade e segurança. Compreende a execução de serviços relativos a todos os projetos de engenharia, desapropriações de imóveis, projetos ambientais, serviços de terraplenagem, drenagem, pavimentação, obras de arte correntes e especiais, sinalização, interseções, serviços complementares, supervisão e fiscalização.

Produto	Unidade de medida	Meta Regional	Mapa de distribuição
Rodovia com capacidade ampliada	km	21	Sim

Ação: Ampliação de Capacidade de Rodovias

Órgão: DAER

Descrição

Aumentar a capacidade dos eixos rodoviários, através da duplicação de rodovias arteriais existentes e implantação de terceiras e quarta faixas de trânsito, em pontos críticos que possuem alto índice de acidentes, aclives que reduzem drasticamente a velocidade e estradas que necessitam de aumento da sua capacidade de atender a demanda de tráfego, com a finalidade de adequá-las aos volumes de tráfego, aprimorando suas condições de mobilidade e segurança. Compreende a execução de serviços relativos a todos os projetos de engenharia, desapropriações de imóveis, projetos ambientais, serviços de terraplenagem, drenagem, pavimentação, obras de arte correntes e especiais, sinalização, interseções, serviços complementares, supervisão e fiscalização.

Produto	Unidade de medida	Meta Regional	Mapa de distribuição
Rodovia com capacidade ampliada	km	14,16	Sim

Ação: Conservação e Manutenção de Rodovia Pedagiada

Órgão: EGR

Descrição

Conservar e manter as rodovias pedagiadas. Os serviços compreendem basicamente a conformação da plataforma estradal, revestimento primário, roçada manual ou mecânica, terraplenagem, sinalização vertical e horizontal, obras de arte correntes e especiais, operação tapa-buracos e reperfilagem, conservação da faixa de domínio, melhorias em trevos e travessias urbanas, serviços de meio ambiente, serviços de supervisão e fiscalização. Os serviços e os projetos necessários à realização das obras serão contratados pela EGR junto a firmas especializadas.

Produto	Unidade de medida	Meta Regional	Mapa de distribuição
Rodovia conservada	km	259,36	Sim

Ação: Construção de Acessos Municipais com Integração à Malha Rodoviária

Órgão: DAER

Descrição

Aumentar a extensão da rede rodoviária possibilitando integração das comunidades a toda a malha existente, beneficiando um número maior de usuários. Envolve todos os serviços referentes a construção, terraplenagem, pavimentação, obras complementares, drenagem, interseções, obras de arte correntes e especiais, sinalização, desapropriações, serviços de meio ambiente, fiscalização e supervisão.

Produto	Unidade de medida	Meta Regional	Mapa de distribuição
Acesso municipal construído	km	80,31	Sim

Ação: Construção de Rodovias

Órgão: DAER

Descrição

Executar todos os serviços destinados a expandir o sistema rodoviário estadual, visando aprimorar as suas condições de mobilidade e acesso, facilitando o deslocamento de usuários e cargas, trazendo benefícios socioeconômicos a um número maior de comunidades. Compreende a construção de rodovias arteriais, coletoras e locais, incluindo todos os trabalhos referentes a projetos de engenharia, desapropriações, terraplenagem, pavimentação, drenagem, interseções, obras de arte correntes e especiais, sinalização, serviços complementares, custos referentes ao meio ambiente, supervisão e fiscalização.

Produto	Unidade de medida	Meta Regional	Mapa de distribuição
Rodovia construída	km	31,86	Sim

Ação: Convênios Municipais

Órgão: DAER

Descrição

Executar obras viárias destinadas a estender ou qualificar a rede viária municipal, ou segmentos de rodovia estadual diretamente ligada aos municípios, possibilitando maior integração, mobilidade, escoamento de produção e maiores benefícios sociais. Envolve os serviços referentes a construção, terraplenagem, pavimentação, drenagem, sinalização e obras complementares. As obras e os serviços serão realizados mediante convênios firmados entre o DAER e os Municípios, sendo responsabilidade do DAER o repasse de uma parcela dos recursos necessários. As obras serão realizadas pelos municípios, com acompanhamento do DAER.

Produto	Unidade de medida	Meta Regional	Mapa de distribuição
Obra viária realizada	km	0,9	

Ação: Instalação do Fórum Hidroportuário

Órgão: SPH

Descrição

Promover discussões temáticas sobre o modal hidroviário e os portos interiores do RS. A SPH realizará seminários e Fóruns de discussão com a participação de estudiosos do setor, empresários e transportadores aquaviários da navegação interior.

Produto	Unidade de medida	Meta Regional	Mapa de distribuição
Fórum instalado	unidade	4	
Seminário realizado	unidade	4	

Ação: Manutenção e Desenvolvimento Operacional dos Portos Interiores

Órgão: SPH

Descrição

Garantir e fomentar a permanente disponibilidade operacional dos Portos de Porto Alegre, Pelotas, Cachoeira do Sul e Estrela, e suas respectivas infraestruturas (Caís, Berços, Armazéns, Pátios, Sistemas e Acessos) para recebimento de mercadorias e embarcações de longo curso, cabotagem e navegação interior que atendam as respectivas áreas de

influência.

As atividades serão focadas na infraestrutura portuária e são fundamentais à movimentação de cargas e o recebimento de embarcações. O desenvolvimento de estudos técnicos nas áreas de engenharia, economia e meio ambiente objetivam o fomento e a intensificação do uso econômico das infraestruturas existentes, incluindo arrendamentos e inclusive parcerias.

Produto	Unidade de medida	Meta Regional	Mapa de distribuição
Estudo técnico realizado	unidade	5	
Obra de manutenção de infraestrutura de armazenagem realizada	%	68	Sim
Obra de manutenção e melhoria da infraestrutura de acostagem realizada	%	75	
Reforma de instalação elétrica de média e baixa tensão realizada	%	85	
Sistema de pesagem mantido	unidade	1	
Sistema de segurança pública portuária internacional mantido	unidade	1	

Ação: Manutenção da Navegabilidade da Malha Hidroviária

Órgão: SPH

Descrição

Garantir a manutenção da navegabilidade na malha hidroviária gaúcha. As dragagens de manutenção dos calados, destinadas à implantação das profundidades de projeto, serão realizadas com equipamentos e pessoal próprios em locais onde sua terceirização apresenta baixa atratividade comercial e, nos trechos hidroviários que articulam o complexo portuário da grande Porto Alegre e os portos de Pelotas e Rio Grande, com a contratação de empresa de dragagem mediante processo licitatório. A viabilização dos serviços de dragagens com equipamentos próprios se dará através da restauração de 3 (três) parques de dragagem compostos de dragas, rebocadores, batelões e os planos inclinados do estaleiro naval de Triunfo. A manutenção da sinalização náutica será executada através da substituição e reparos dos sinais instalados, e, para tanto é necessária a aquisição e restauração de bóias e equipamentos de fundeio, bem como a aquisição de 2 (duas) embarcações apropriadas para a execução destas atividades.

Com o intuito de subsidiar projetos de melhoria nas condições de navegação, redução de custos tanto na manutenção da malha hidroviária, quanto das operações logísticas do modal, serão diagnosticados o comportamento dos sedimentos subaquáticos e sua conformação atual. Da junção desses estudos e do Estudo de Viabilidade Técnica, Econômica e Ambiental - EVTEA contratado para melhoria no traçado entre os complexos portuários de Porto Alegre, Pelotas e Rio Grande pretende-se a viabilização da navegação de longo curso nos canais artificiais do Rio Grande do Sul ininterruptamente.

Objetivando fomentar o transporte intermunicipal de carga e passageiros nas 41 travessias afetas à SPH, garantindo o cumprimento de sua função econômica e social junto às comunidades por elas atendidas, serão diagnosticadas as condicionantes locais, sejam, topo-hidrográficas, técnica e segurança da navegação, acessibilidade e atracação ou análise da demanda e benefícios sociais. Pretende-se a partir desse diagnóstico combinado a aferição da capacidade local à municipalização da gestão das travessias, cabendo ao estado a normatização e fiscalização destas.

Produto	Unidade de medida	Meta Regional	Mapa de distribuição
Dragagem de manutenção realizada	m3	964.000	
EVTEA realizado	%	50	
Levantamento das condições geomorfológicas e sedimentológicas realizado	unidade	76	
Parque de dragagem recuperado e mantido	unidade	3	
Parque de sinalização náutica renovado	unidade	2	

Ação: Manutenção de Praças de Pedágio

Órgão: EGR

Descrição

Manter a estrutura física das praças de pedágio, realizando todas as atividades necessárias envolvendo basicamente a área de eletroeletrônica, cancelas, segurança da praça e transporte de valores arrecadados.

Produto	Unidade de medida	Meta Regional	Mapa de distribuição
Praça de pedágio mantida	unidade	5	

Ação: Operação e Administração do Sistema de Arrecadação das Rodovias Pedagiadas

Órgão: EGR

Descrição

Operar o sistema de arrecadação das rodovias pedagiadas, realizando as atividades necessárias as quais evoluem o planejamento, o controle e fiscalização das praças de pedágio e do fluxo de veículos. Implantação do Centro de Controle de Arrecadação - CCA e do Centro de Controle Operacional - CCO.

Produto	Unidade de medida	Meta Regional	Mapa de distribuição
Arrecadação realizada	R\$	296.455.336	
Fluxo de veículo controlado	unidade	98.638.793	
Praça de pedágio administrada	unidade	5	

Ação: Planejamento, Desenvolvimento e Gerenciamento da Malha Rodoviária do Estado

Órgão: DAER

Descrição

Elaborar o plano diretor rodoviário a partir do gerenciamento e do planejamento da malha rodoviária estadual; Introduzir a malha rodoviária do estado nas novas tecnologias de geoprocessamento, bem como, dispor de um preciso e atualizado instrumento de gestão; Obter o diagnóstico da malha rodoviária executando o levantamento da rede pavimentada e não pavimentada, incluindo o cadastro, o tráfego, condições do pavimento, acidentalidade e obras de arte especiais. Inspeccionar, diagnosticar, classificar e promover planos de ações de segurança viária. Cadastrar e monitorar os pontos de instabilidade de encostas; Desenvolver e implantar metodologias e especificações dos serviços do DAER através de aperfeiçoamento e gestão; Implementar um sistema estadual de registro de estudos e projetos, com a participação dos municípios; Conhecer, agrupar e analisar os dados socioeconômicos relacionados com a população, renda, frota de veículos, agricultura, indústria e serviços, bem como, valores de insumos e serviços utilizados nas obras rodoviárias; Atualização e elaboração de novos estudos e projetos de engenharia e estudos para licenciamento ambiental, bem como, estudos e pesquisas de materiais para pavimentação de rodovias e de novas técnicas construtivas em trechos rodoviários experimentais. Promover a regularização ambiental da malha rodoviária estadual com a obtenção das licenças de operação. Adquirir bens e serviços para desenvolvimento e suporte das atividades técnicas de engenharia.

Produto	Unidade de medida	Meta Regional	Mapa de distribuição
Projeto rodoviário e de obra de arte especial concluído	km	221	

Ação: Prestação de Serviços de Atendimento aos Usuários

Órgão: EGR

Descrição

Prestar serviços de socorro rodoviário com a remoção de veículos e resgate médico aos usuários. Os serviços de resgate médico serão terceirizados com a contratação de empresa especializada. A remoção de veículos será realizada por contratação de terceiros ou de forma direta pela EGR, com seus próprios recursos e com credenciamento para disponibilização de guinchos destinados à remoção de veículos com pane mecânica ou acidentados.

Produto	Unidade de medida	Meta Regional	Mapa de distribuição
---------	-------------------	---------------	----------------------

Ambulância disponibilizada	unidade	5
Praça de pedágio com serviço de remoção de veículos atendida	unidade	5

Ação: Restauração de Pavimento

Órgão: DAER

Descrição

Restaurar rodovias pavimentadas, incluindo-se obras de terraplenagem, pavimentação, drenagem e serviços complementares, bem como, recuperação de obras de arte correntes, especiais, serviços de meio ambiente, supervisão e fiscalização.

Produto	Unidade de medida	Meta Regional	Mapa de distribuição
Pavimento restaurado	km	34,68	Sim

Ação: Restauração de Rodovia Pedagiada

Órgão: EGR

Descrição

Restaurar as rodovias pedagiadas, realizando obras de terraplenagem, pavimentação, drenagem e serviços complementares, bem como restauração de obras de arte correntes especiais, serviços de meio ambiente, supervisão e fiscalização. A EGR mediante processo licitatório contratará a execução dos serviços.

Produto	Unidade de medida	Meta Regional	Mapa de distribuição
Obra de arte restaurada	unidade	4	
Rodovia restaurada	km	278,62	

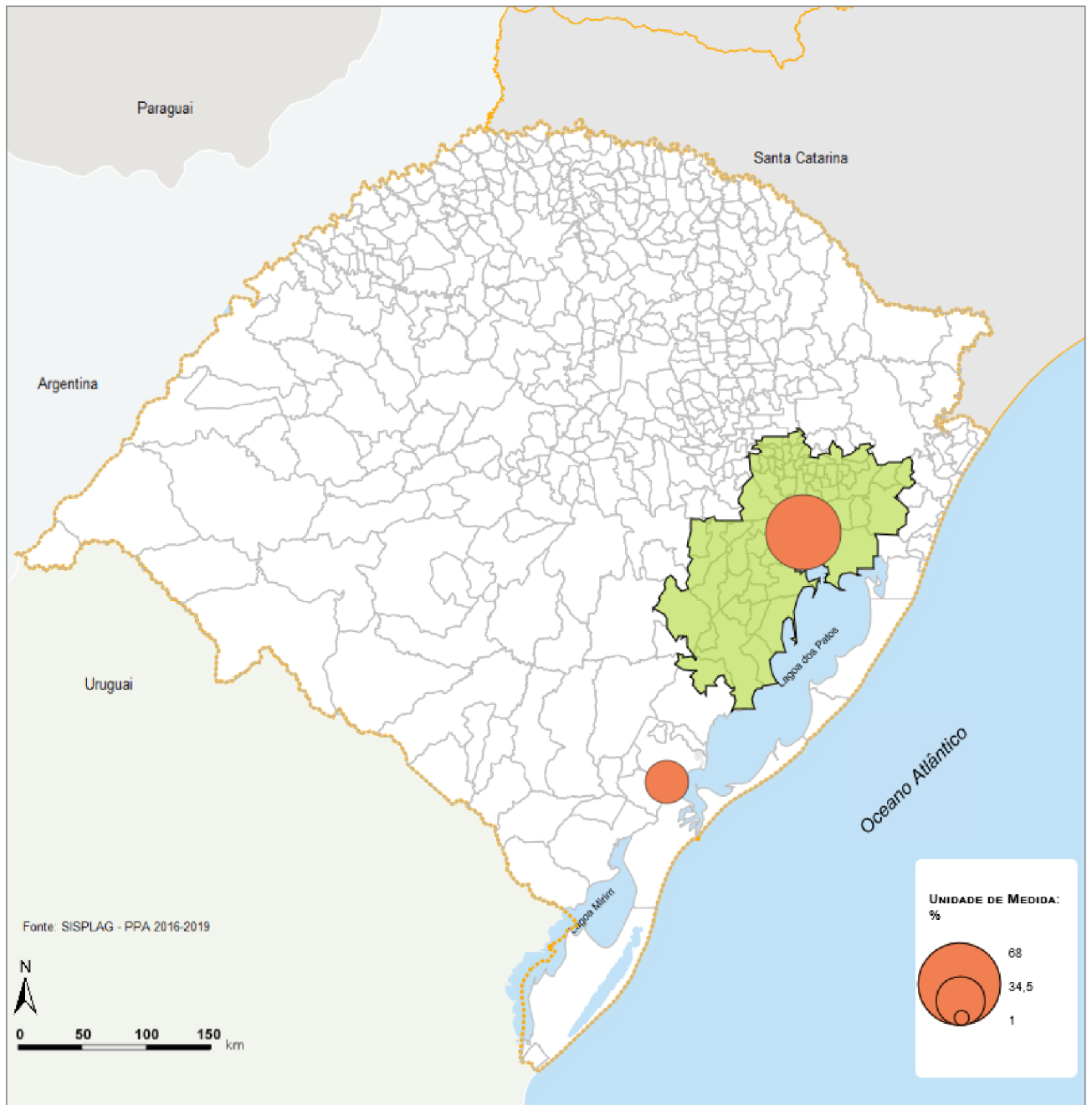

Programa: Planejamento Logístico - Pró - Transporte Multimodal

Ação: Manutenção e Desenvolvimento Operacional dos Portos Interiores

Produto: Obra de manutenção de infraestrutura de armazenagem realizada

Meta Física Global - PPA: 100

Unidade: %

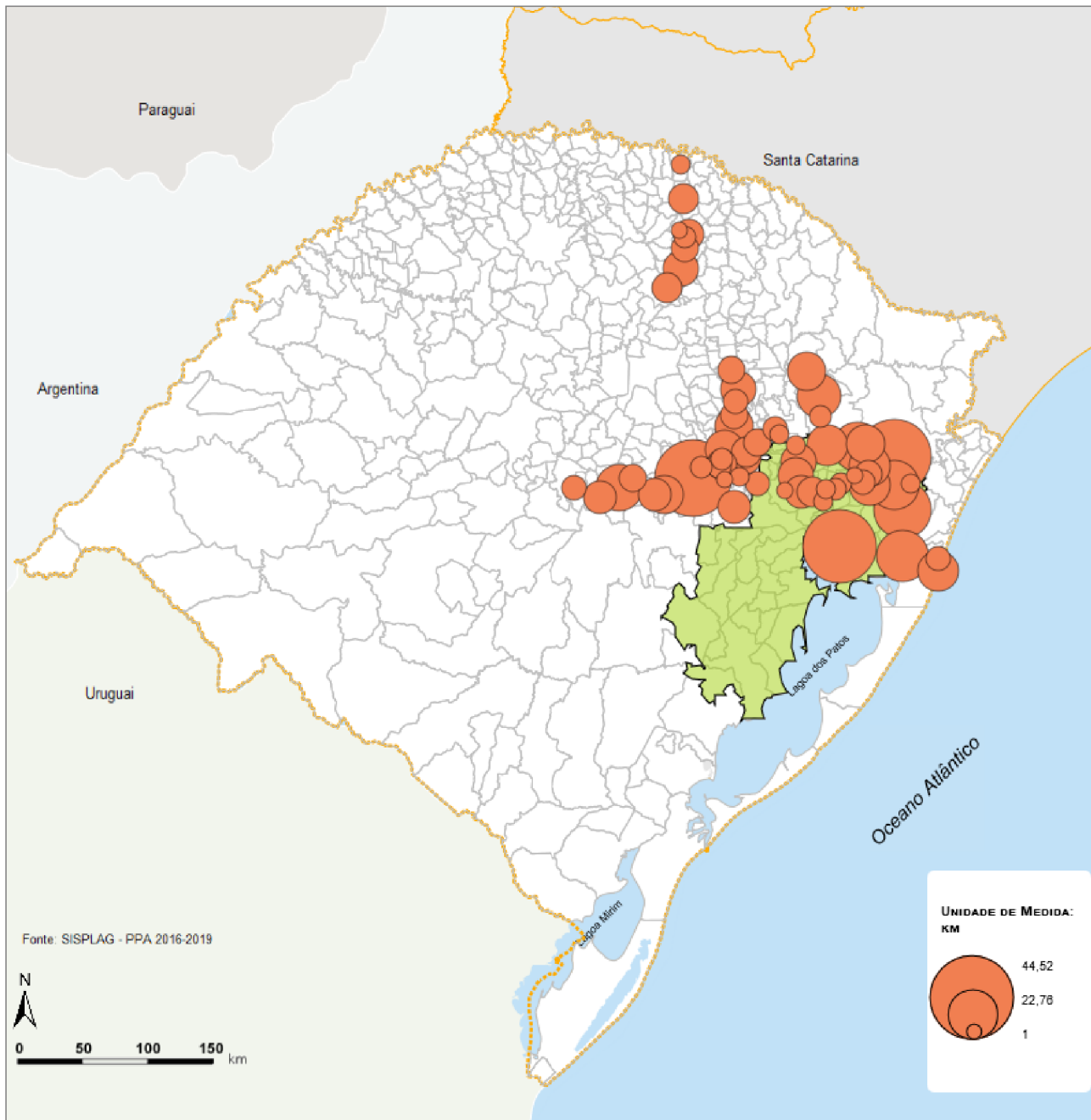

Programa: Planejamento Logístico - Pró - Transporte Multimodal

Ação: Conservação e Manutenção de Rodovia Pedagiada

Produto: Rodovia conservada

Meta Física Global - PPA: 892,78

Unidade: km

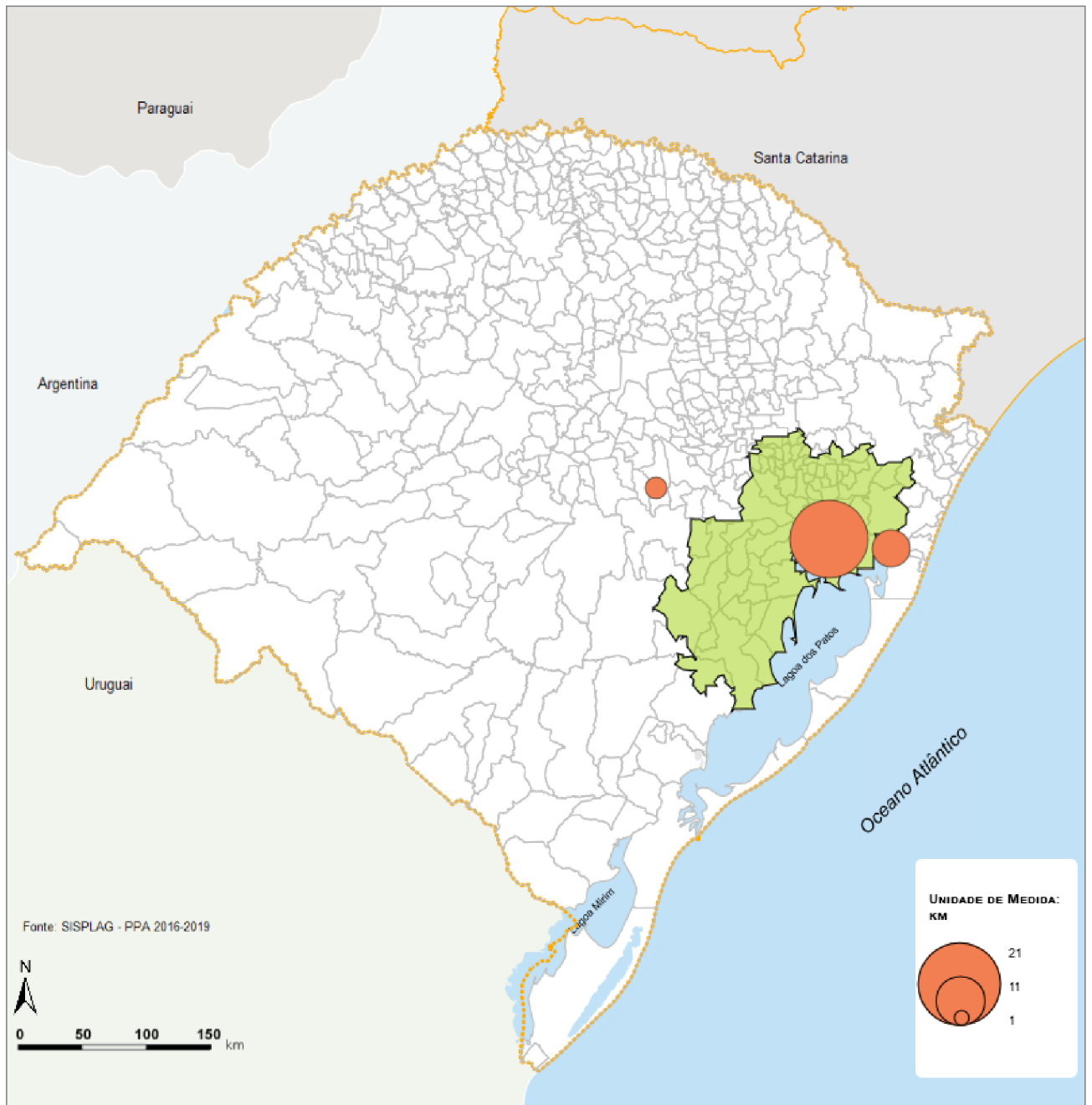

Programa: Planejamento Logístico - Pró - Transporte Multimodal

Ação: Ampliação de Capacidade de Rodovia Pedagiada

Produto: Rodovia com capacidade ampliada

Meta Física Global - PPA: 34

Unidade: km

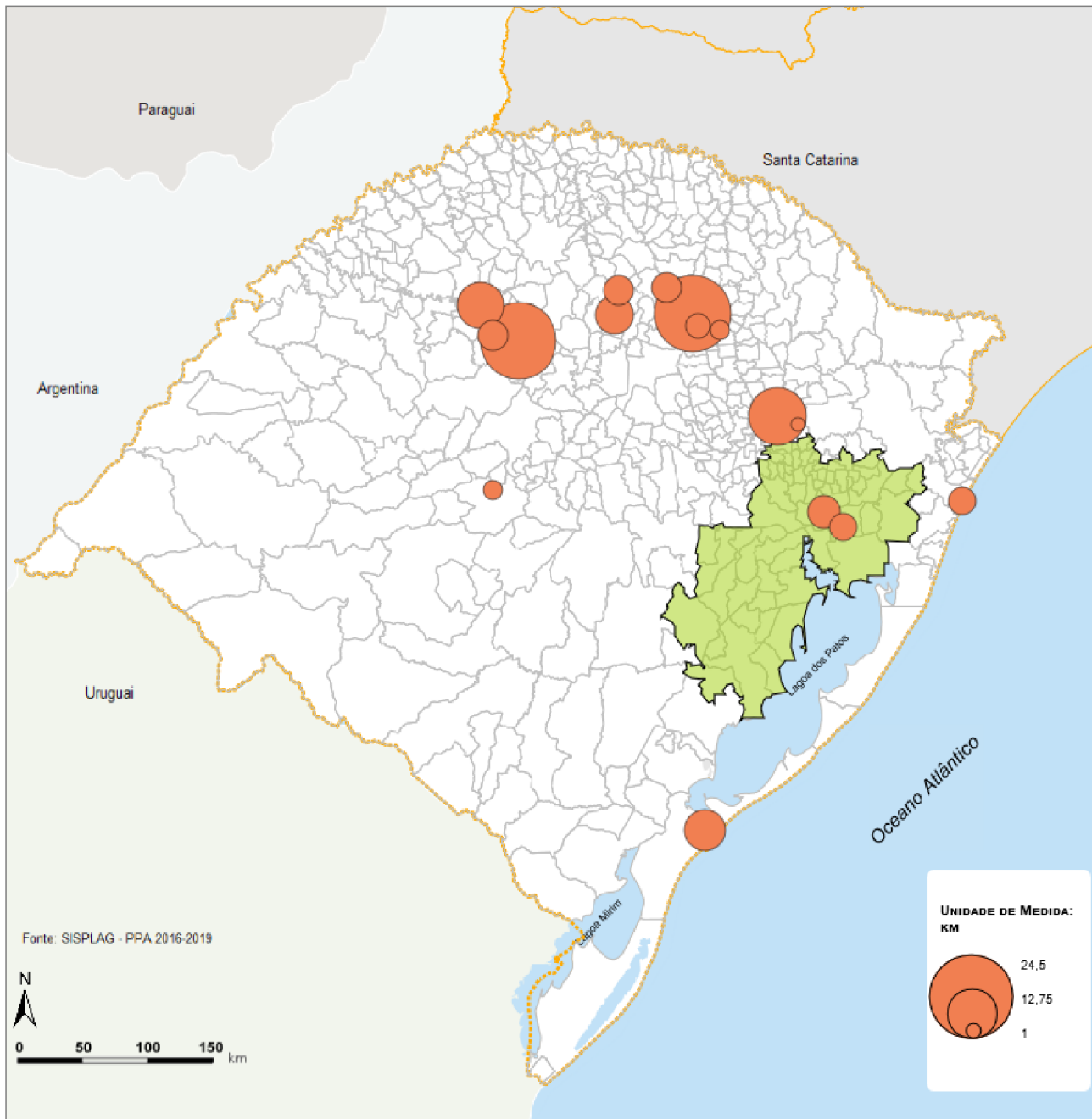

Programa: Planejamento Logístico - Pró - Transporte Multimodal

Ação: Ampliação de Capacidade de Rodovias

Produto: Rodovia com capacidade ampliada

Meta Física Global - PPA: 155,39

Unidade: km

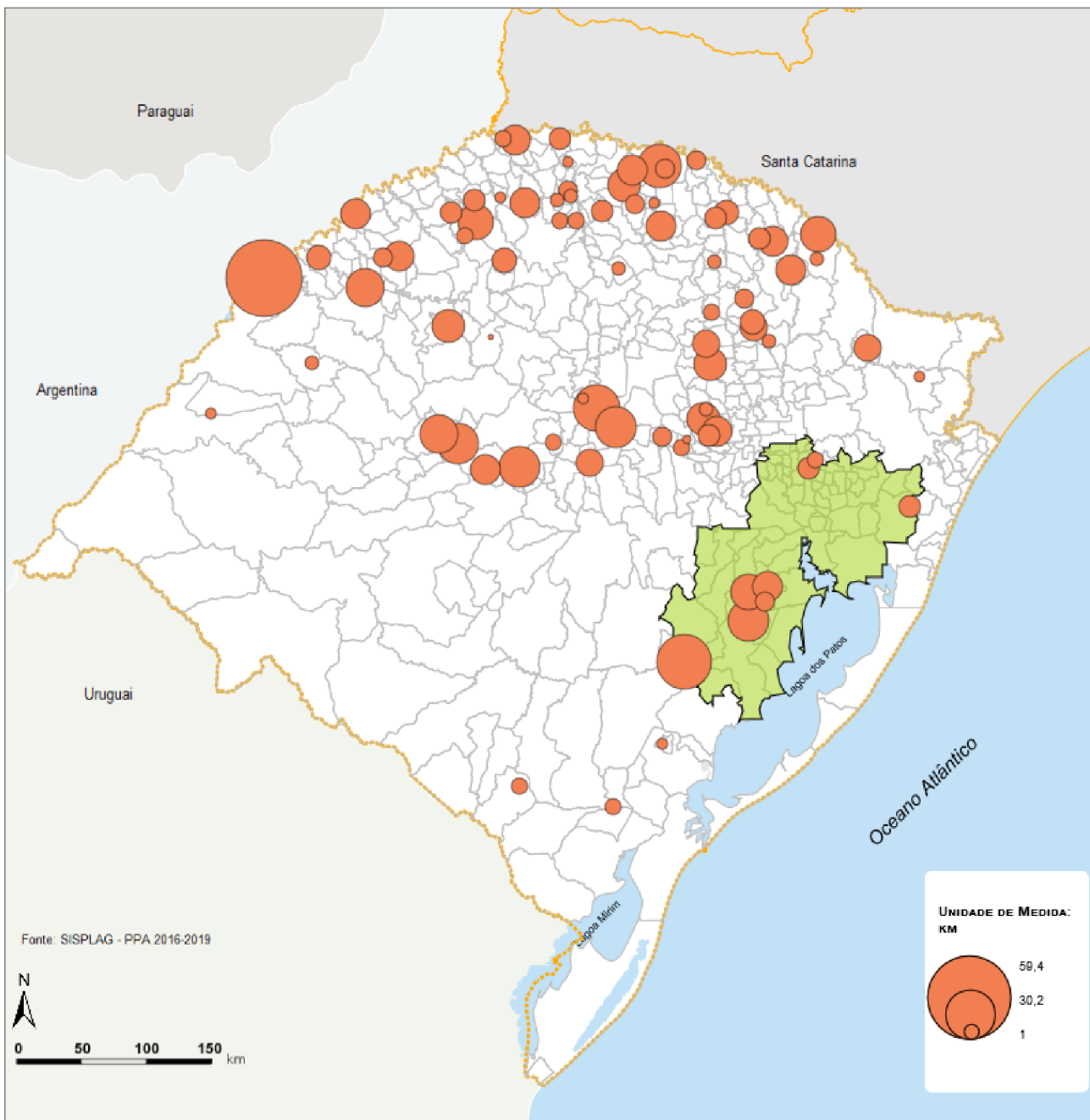

Programa: Planejamento Logístico - Pró - Transporte Multimodal

Ação: Construção de Acessos Municipais com Integração à Malha Rodoviária

Produto: Acesso municipal construído

Meta Física Global - PPA: 956,21

Unidade: km

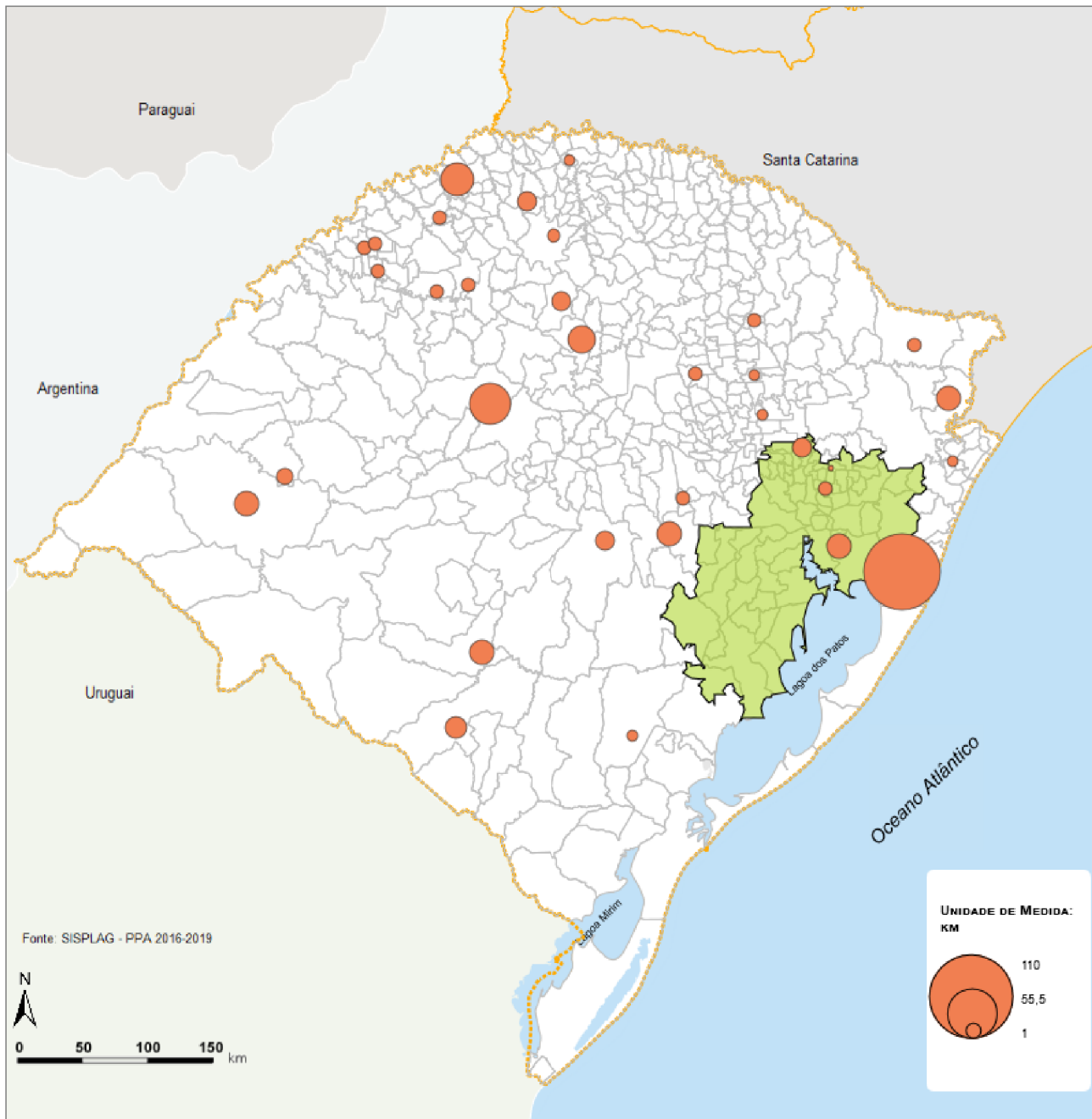

Programa: Planejamento Logístico - Pró - Transporte Multimodal

Ação: Construção de Rodovias

Produto: Rodovia construída

Meta Física Global - PPA: 432,6

Unidade: km

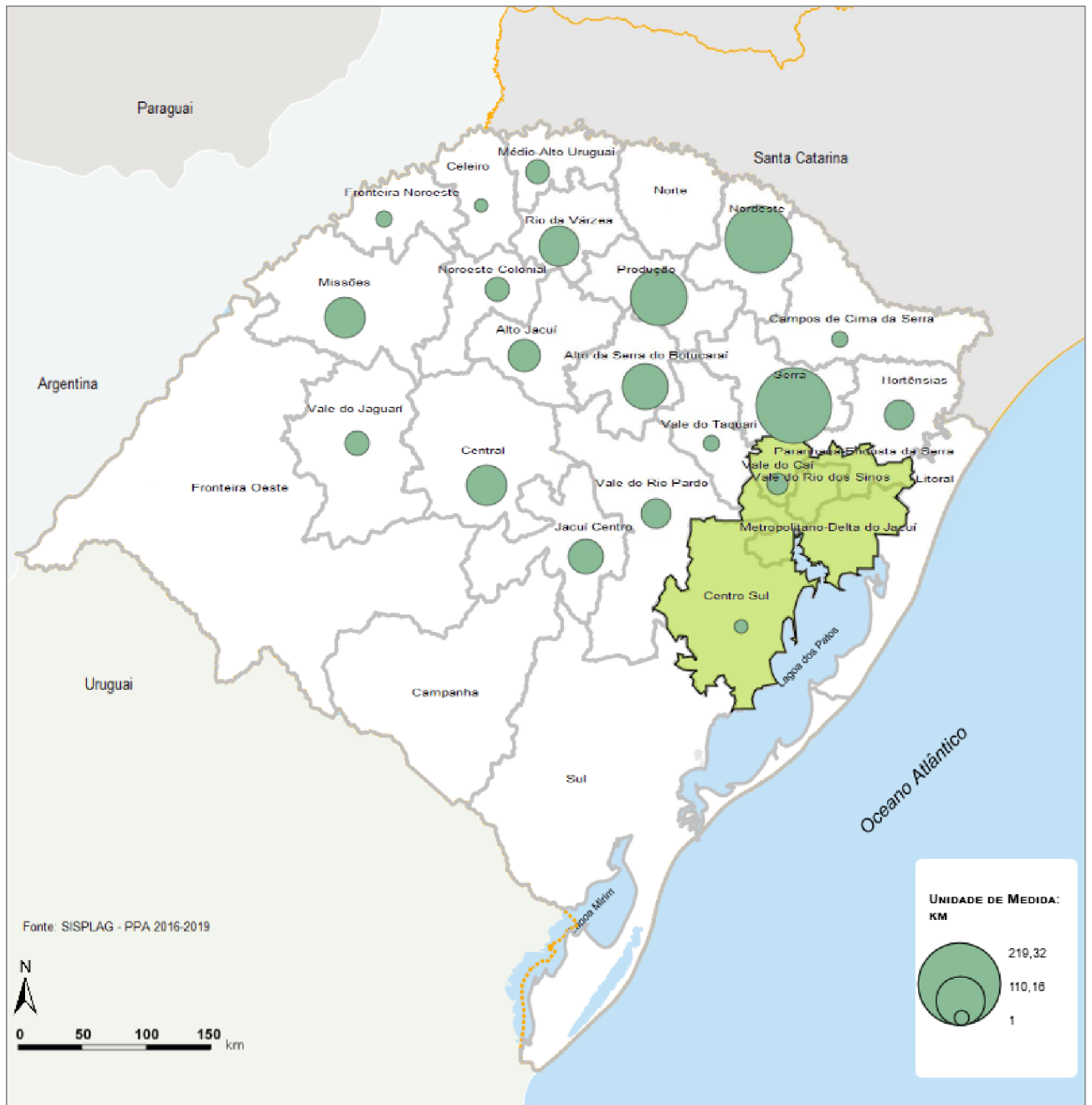

Programa: Planejamento Logístico - Pró - Transporte Multimodal

Ação: Restauração de Pavimento

Produto: Pavimento restaurado

Meta Física Global - PPA: 1.437

Unidade: km

PROGRAMA: PROGRAMA ESTADUAL DE SANEAMENTO

Ação: Expansão e Melhoria dos Sistemas de Abastecimento de Água

Órgão: CORSAN

Descrição

Expandir as redes e ligações de água; substituir redes de água; otimizar e/ou melhorar os sistemas de abastecimento; ampliar os sistemas de abastecimento considerando o crescimento vegetativo; ampliar o número de economias atendidas.

Produto	Unidade de medida	Meta Regional	Mapa de distribuição
Capacidade instalada de tratamento de água ampliada	m3	116.367.840	Sim
Rede de água assentada/substituída	m	412.547	Sim
Volume de reservação ampliado	m3	12.780	

Ação: Expansão e Melhoria dos Sistemas de Esgotamento Sanitário

Órgão: CORSAN

Descrição

Expandir e/ou substituir as redes e ligações de esgoto; substituir redes de esgoto; ampliar os sistemas de esgotamento sanitário; implantar sistemas de esgotamento sanitário, ampliar o número de economias com sistemas de esgoto sanitário disponibilizado.

Produto	Unidade de medida	Meta Regional	Mapa de distribuição
Capacidade instalada de tratamento de esgoto ampliada	m3	23.348.308	Sim
Economias disponibilizadas com sistemas de esgotamento sanitário	unidade	232.768	Sim
Redes de esgoto assentadas	m	1.595.350	

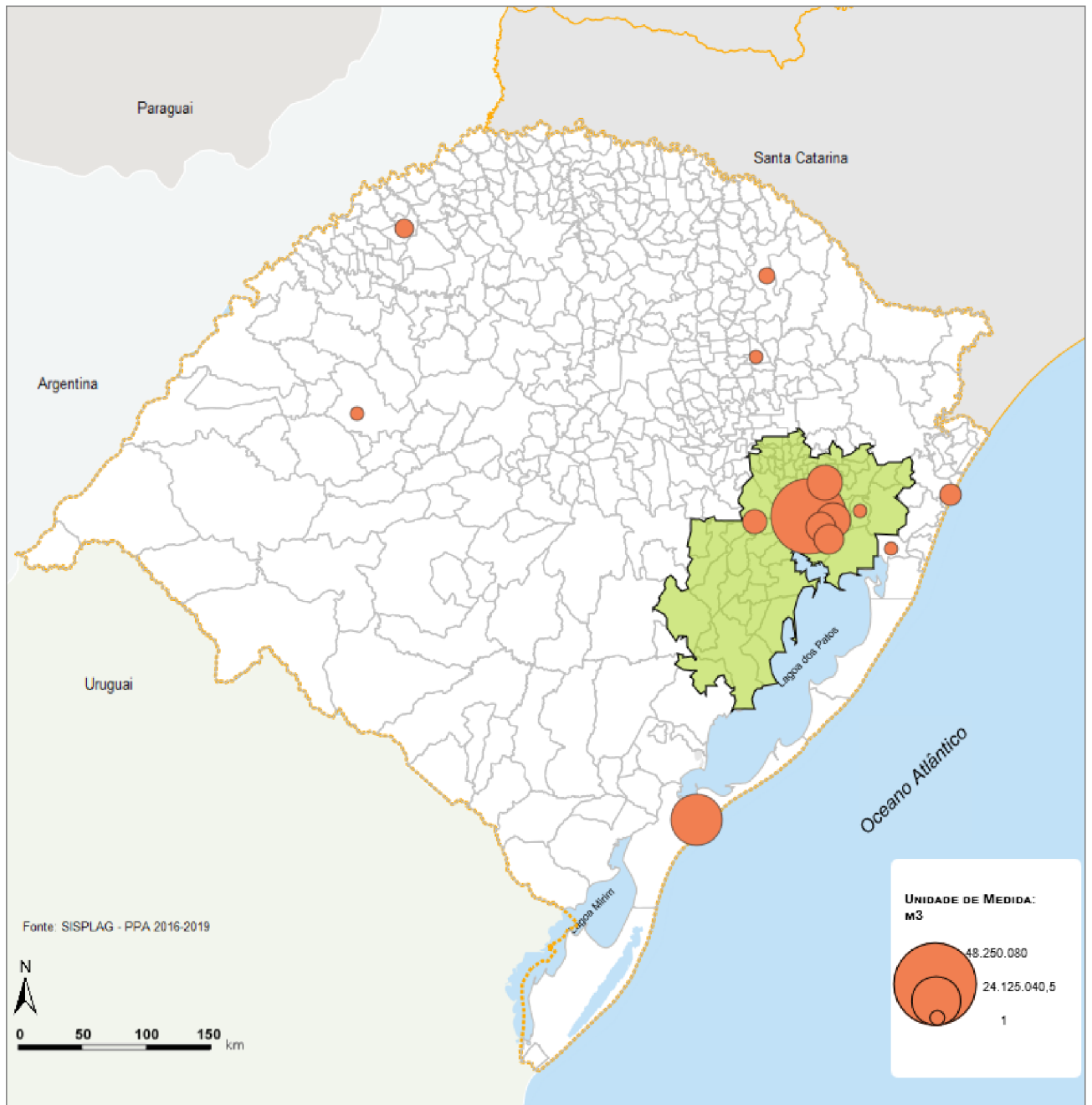

Programa: Programa Estadual de Saneamento

Ação: Expansão e Melhoria dos Sistemas de Abastecimento de Água

Produto: Capacidade instalada de tratamento de água ampliada

Meta Física Global - PPA: 164.933.280

Unidade: m³

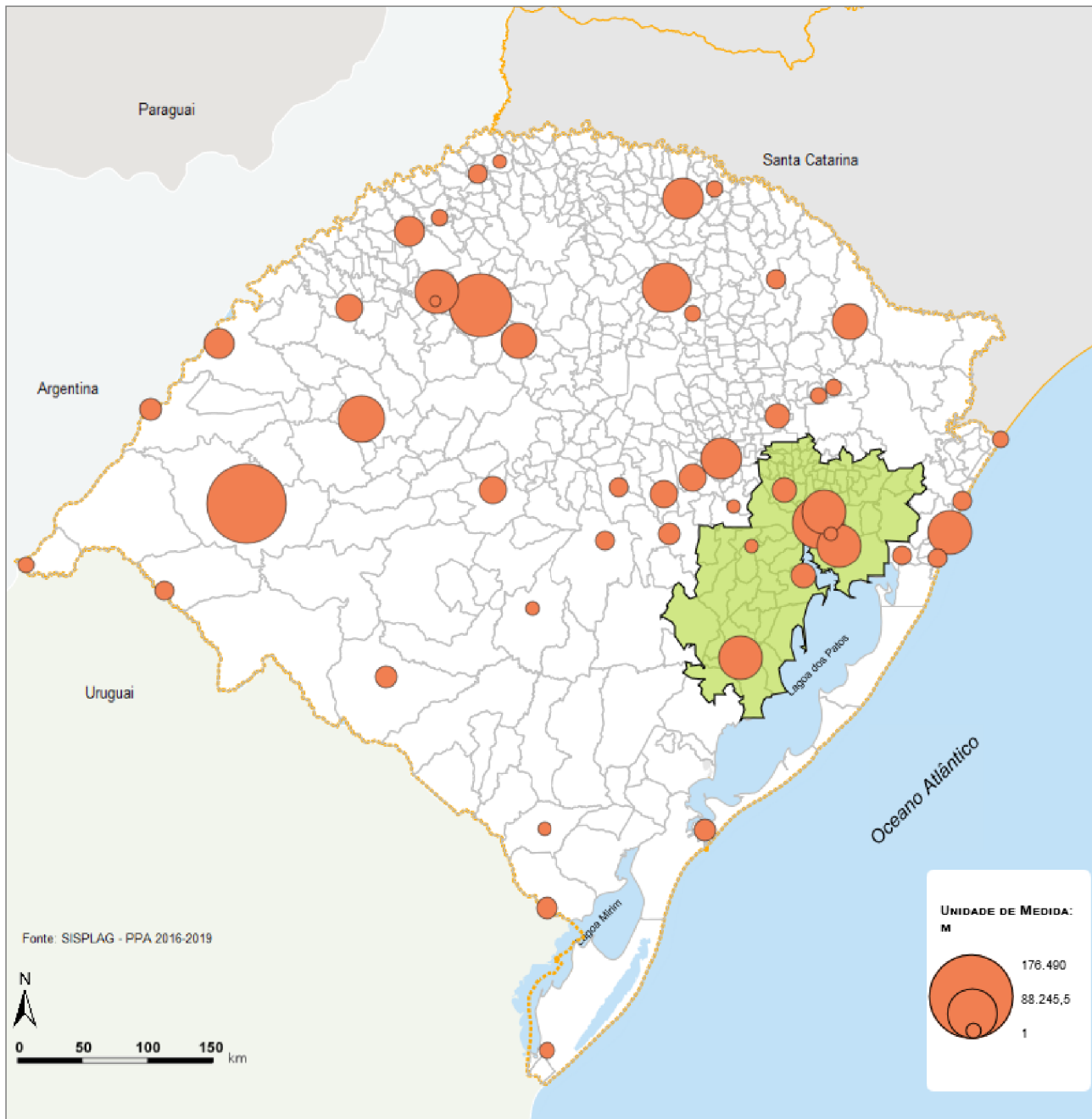

Programa: Programa Estadual de Saneamento

Ação: Expansão e Melhoria dos Sistemas de Abastecimento de Água

Produto: Rede de água assentada/substituída

Meta Física Global - PPA: 1.992.208

Unidade: m

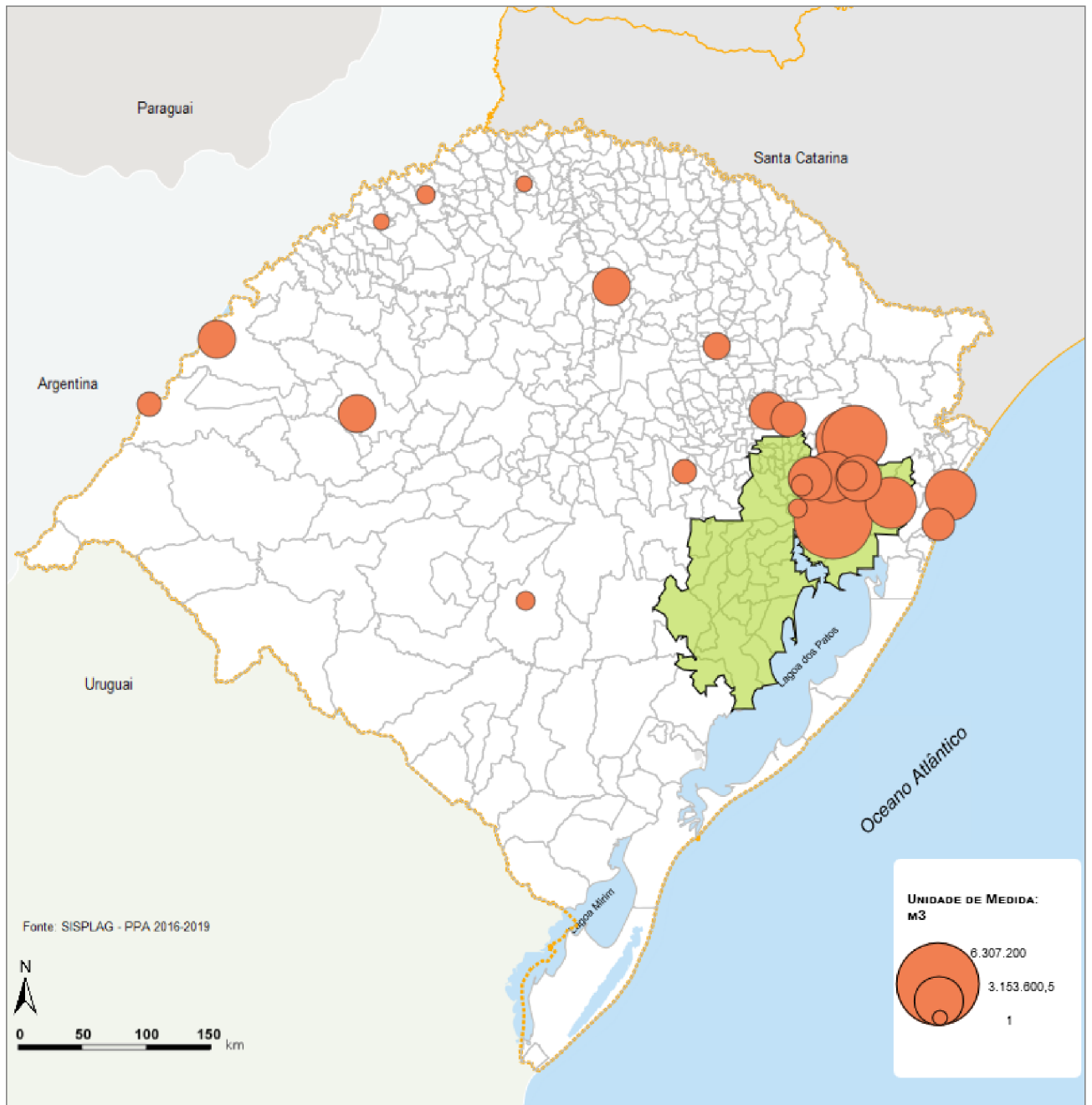

Programa: Programa Estadual de Saneamento

Ação: Expansão e Melhoria dos Sistemas de Esgotamento Sanitário

Produto: Capacidade instalada de tratamento de esgoto ampliada

Meta Física Global - PPA: 57.325.194

Unidade: m³

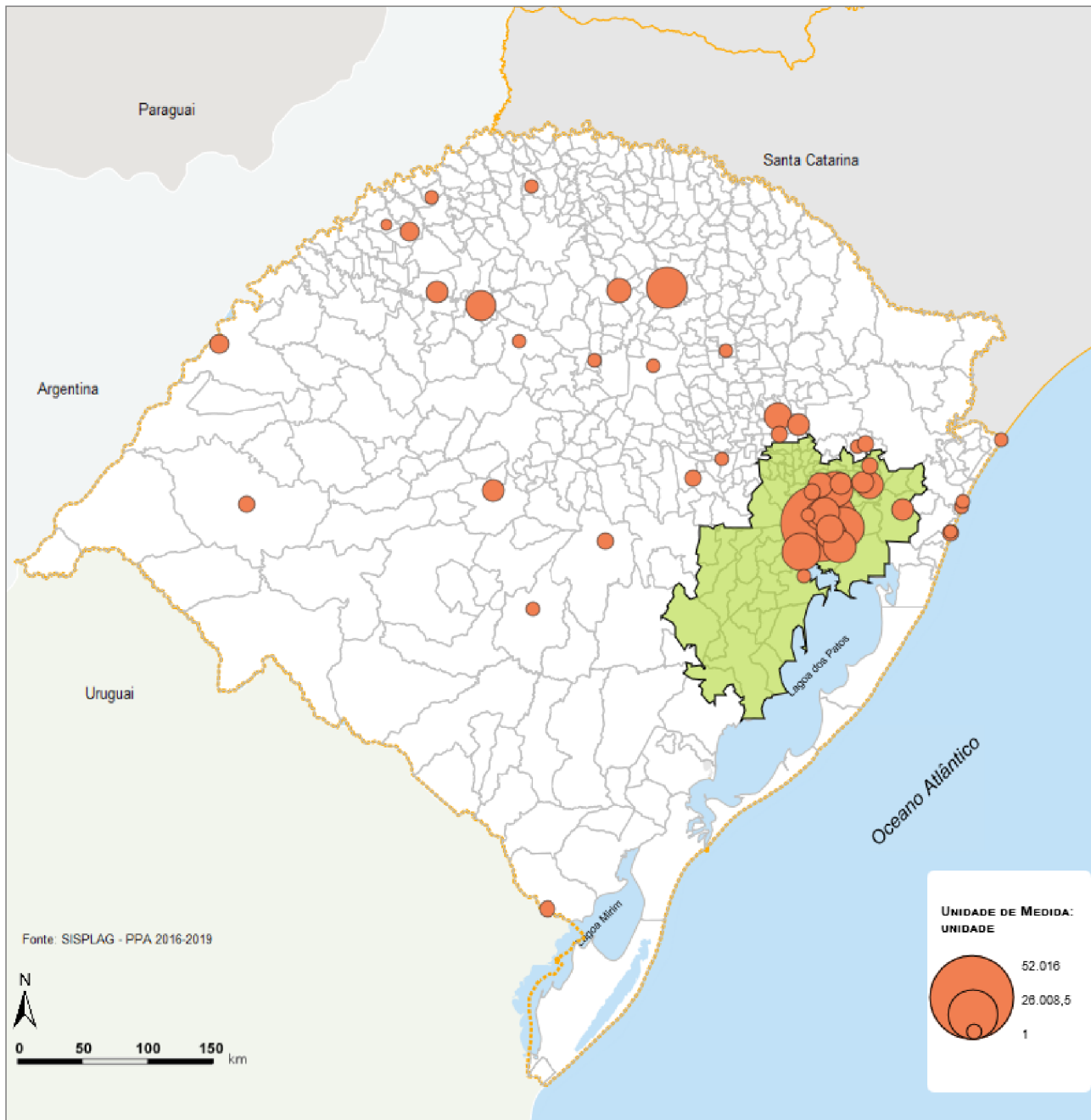

Programa: Programa Estadual de Saneamento

Ação: Expansão e Melhoria dos Sistemas de Esgotamento Sanitário

Produto: Economias disponibilizadas com sistemas de esgotamento sanitário

Meta Física Global - PPA: 353.236

Unidade: unidade

PROGRAMA: SUSTENTABILIDADE E GESTÃO AMBIENTAL INTEGRADA

Ação: Implementação / Elaboração de Programas, Planos e Projetos Ambientais

Órgão: SEMA

Descrição

Apoiar a construção de ferramentas que possibilitem o planejamento de uso dos recursos naturais, os quais orientam o licenciamento e monitoramento das atividades antrópicas. Incentivar, articular e planejar, em parceria com os municípios, políticas de defesa dos direitos animais.

Produto	Unidade de medida	Meta Regional	Mapa de distribuição
Inventário Florestal realizado	%	50	
Plano de Manejo de Unidade de Conservação elaborado e/ou revisado	unidade	1	

PROGRAMA: ACESSO E GARANTIA À UNIVERSALIDADE DOS DIREITOS E À INCLUSÃO DAS PESSOAS COM DEFICIÊNCIA E PESSOAS COM ALTAS HABILIDADES

Ação: Articulação de Políticas Públicas para as PcD e PcAH/Sd

Órgão: FADERS

Descrição

Articular políticas de diferentes esferas governamentais e em diferentes áreas e níveis de atuação, mediante a coordenação do Fórum Estadual Permanente de Políticas Públicas para PcD e PcAH no RS, a gestão da Política Pública Estadual, a promoção da interiorização de ações e da descentralização de recursos, o assessoramento a gestores e a atuação junto a Municípios, Órgãos, Entidades e Conselhos de Direitos e de Controle Social sobre políticas públicas no interesse das PcD e PcAH e suas entidades representativas.

Produto	Unidade de medida	Meta Regional	Mapa de distribuição
Comitê Gestor instalado	unidade	12	Sim
Conselho de Direitos e de Controle Social de Políticas assessorado	unidade	4	
Evento temático realizado	unidade	2	
Plenária do Fórum coordenada	unidade	4	

Ação: Atenção às Pessoas com Deficiência e às Pessoas com Altas Habilidades / Superdotação

Órgão: FADERS

Descrição

Prestar atenção direta a pessoas com deficiência e a pessoas com altas habilidades / superdotação e sua comunidade, em caráter referencial ao desenvolvimento, produção e multiplicação de metodologias, conhecimentos e espaços de atendimento, com vistas à elevação da qualidade de vida e à inclusão.

Produto	Unidade de medida	Meta Regional	Mapa de distribuição
Pessoa com Deficiência ou Pessoa com Altas Habilidades atendida em serviço referência da FADERS	unidade	30.000	Sim

Ação: Produção de Conhecimento nas Áreas da Deficiência e das Altas Habilidades / Superdotação

Órgão: FADERS

Descrição

Desenvolver estudos, pesquisas e metodologias no campo das deficiências e das altas habilidades / superdotação. Promover a formação continuada e a realização de cursos de capacitação para a atenção às deficiências e às altas habilidades / superdotação. Assessorar projetos e ações de órgãos públicos, instituições, entidades e empresas orientados à inclusão social das PcD e PcAH/Sd. Supervisionar estágios acadêmicos no campo e área de atuação da FADERS. Produzir, desenvolver e disseminar material formativo e informativo.

Produto	Unidade de medida	Meta Regional	Mapa de distribuição
Estágio obrigatório supervisionado	unidade	48	
Órgão / Projeto assessorado	unidade	8	
Pessoa capacitada para atenção às altas habilidades	unidade	40	
Pessoa capacitada para atenção às deficiências	unidade	600	

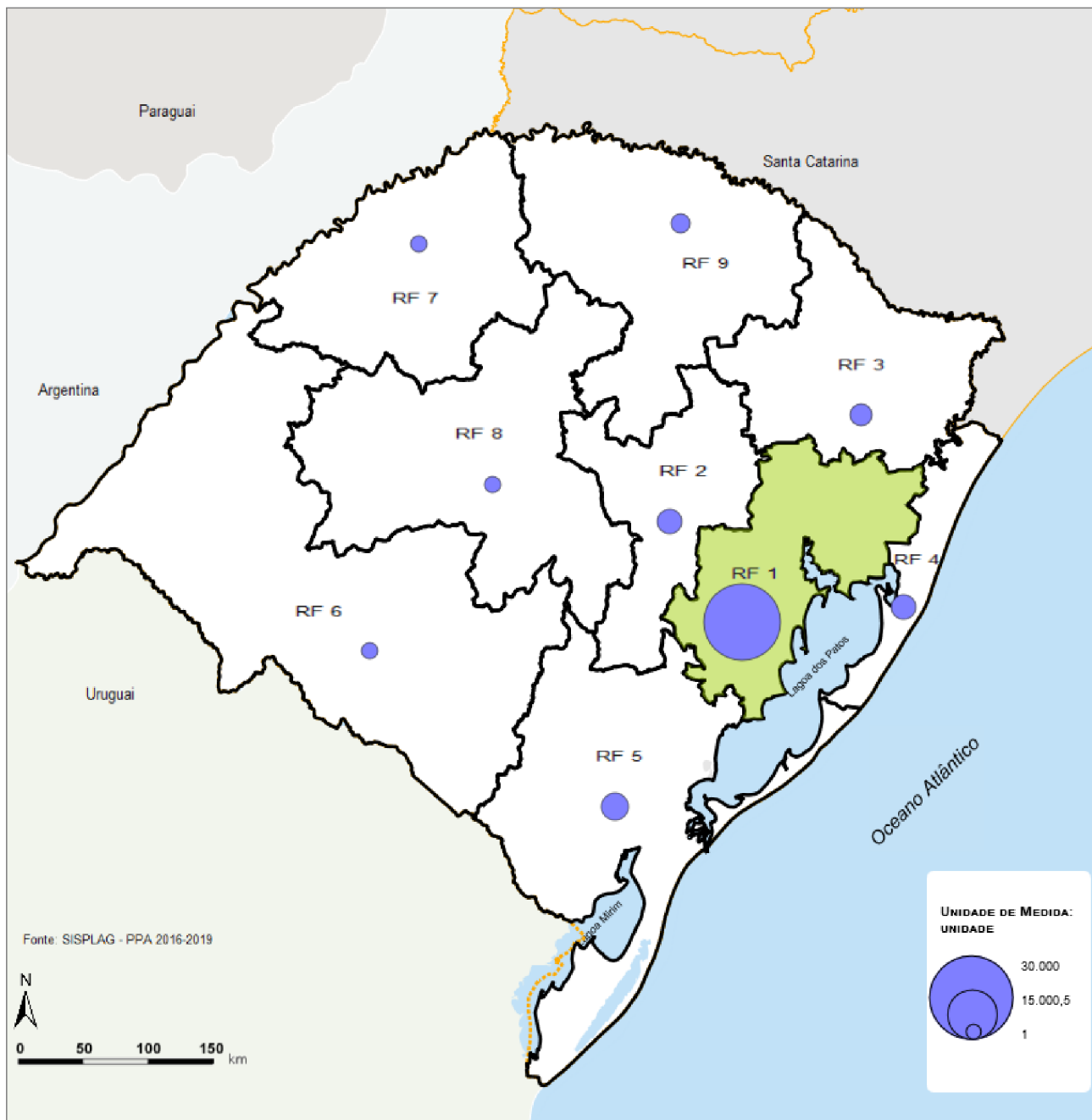

Programa: Acesso e Garantia à Universalidade dos Direitos e à Inclusão das Pessoas com Deficiência e Pessoas com Altas Habilidades	
Ação: Atenção às Pessoas com Deficiência e às Pessoas com Altas Habilidades / Superdotação	
Produto: Pessoa com Deficiência ou Pessoa com Altas Habilidades atendida em serviço referência da FADERS	
Meta Física Global - PPA: 60.000	Unidade: unidade

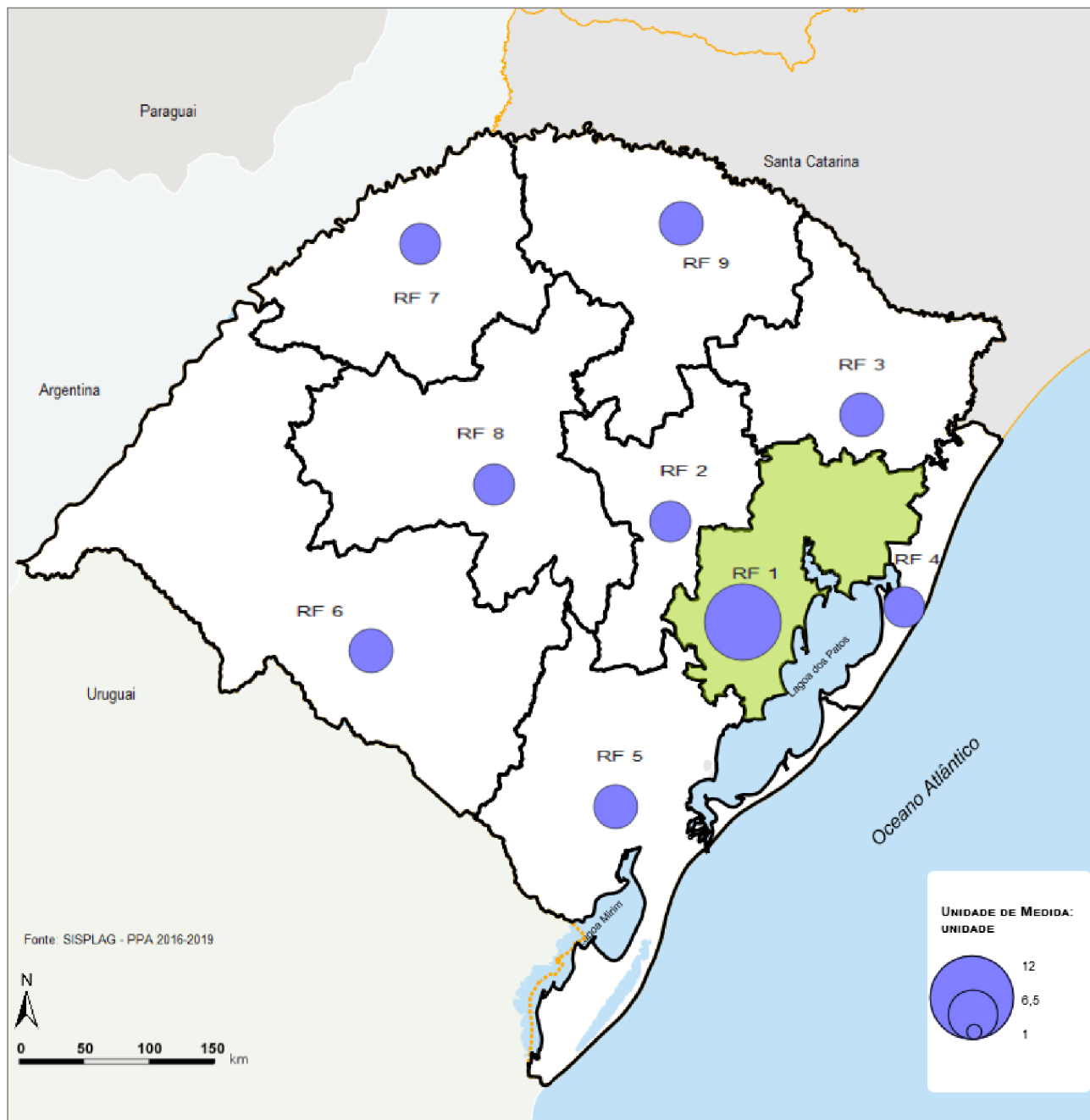

<p>Programa: Acesso e Garantia à Universalidade dos Direitos e à Inclusão das Pessoas com Deficiência e Pessoas com Altas Habilidades</p>	
<p>Ação: Articulação de Políticas Públicas para as PcD e PcAH/Sd</p>	
<p>Produto: Comitê Gestor instalado</p>	
<p>Meta Física Global - PPA: 60</p>	<p>Unidade: unidade</p>

PROGRAMA: ACESSO E PERMANÊNCIA COM QUALIDADE NA EDUCAÇÃO BÁSICA

Ação: Alimentação Escolar Qualificada para a Educação Básica

Órgão: SEDUC

Descrição

Estabelecer uma relação de parceria entre Estado e Municípios, por meio de repasse de recursos financeiros aos municípios para complementação e qualificação da alimentação escolar no âmbito estadual, transferindo gradativamente a alimentação municipalizada para a alimentação escolarizada, com vista à expansão e à melhoria da Educação Básica. Garantir apoio aos Municípios que assumiram o compromisso de atender o Programa Nacional de Alimentação Escolar (PNAE) aos alunos matriculados em todas as etapas e modalidades de ensino dos estabelecimentos estaduais de educação localizados na área de sua jurisdição. Garantir o atendimento aos alunos matriculados em escolas com a alimentação escolarizada na Educação Básica da rede pública estadual (creches, pré-escolas, ensino fundamental, médio, EJA, AEE), no Ensino Médio Politécnico, no Programa Mais Educação, em Escolas de Tempo Integral, bem como em escolas atendidas no Programa Nacional de Alimentação Escolar com cardápio regionalizado.

Produto	Unidade de medida	Meta Regional	Mapa de distribuição
Aluno atendido com alimentação escolarizada	unidade	369.552	
Aluno atendido com alimentação municipalizada	unidade	17.573	
Município que atende alimentação municipalizada da rede estadual	unidade	10	

Ação: Articulação de Ações Transversais com Órgãos Públicos e Instituições da Sociedade Civil que Garantam o Acesso e a Permanência

Órgão: SEDUC

Descrição

Desenvolver ações que integrem a Escola à rede de atenção à criança e ao adolescente, envolvendo órgãos públicos, sociedade civil organizada e comunidade escolar. Objetivando a melhoria e qualificação do ensino, estabelecer relação de parceria entre Estado e associações mantenedoras de estabelecimentos de ensino sem fins lucrativos através de repasse de recursos do Fundo de Manutenção e Desenvolvimento da Educação Básica - FUNDEB. Estabelecer convênios com organismos nacionais e internacionais visando financiamento de ações para expansão da Educação Básica.

Produto	Unidade de medida	Meta Regional	Mapa de distribuição
Parceria com entidades civis sem fins lucrativos realizada	unidade	25	

Ação: Democratização e Eficiência da Gestão da Escola, CRE e SEDUC

Órgão: SEDUC

Descrição

Manter as escolas de Educação Básica com recursos financeiros por meio da Autonomia Financeira e Pedagógica - repasse às escolas, bem como as despesas com pagamento centralizado - água/saneamento, energia, locações, dentre outras. Atualizar e revisar os critérios de distribuição dos valores relativos ao suprimento mensal de recursos da Autonomia Financeira das Escolas da Rede Estadual de Ensino. Garantir a manutenção e qualificação dos sistemas informatizados de gestão nos aspectos administrativo, pedagógico e de recursos humanos, integrados entre escola, CREs e SEDUC. Realizar diagnóstico da demanda educacional e do atendimento escolar, bem como acompanhar o movimento e rendimento dos alunos para subsidiar a construção de políticas que assegurem a qualidade do acesso e a permanência da Educação Básica, através do censo escolar, central de matrículas e ISE - Informatização da Secretaria da Educação. Acompanhar sistematicamente a ficha de comunicação do aluno infrequente - FICAI on-line, junto aos órgãos parceiros, reforçando a necessidade de desenvolver estratégias interinstitucionais com enfoque para o trabalho em rede - Escola, Conselho Tutelar, Ministério Público e demais órgãos estaduais e municipais, concentrando esforços para manter o aluno na escola, permitindo ao Poder Público, através dos dados colhidos com a aplicação da ficha, a construção de políticas públicas em prol da garantia do direito à educação.

Produto	Unidade de medida	Meta Regional	Mapa de distribuição
Central de matrículas implementada e informatizada	unidade	8	Sim
Escola atendida com manutenção centralizada	unidade	691	
Escola atendida com programas de autonomia financeira e pedagógica	unidade	691	
Escola, CRE e SEDUC com gestão informatizada	unidade	697	

Ação: Prevenção à Violência - CIPAVES - Comissões Internas de Prevenção a Acidentes e Violência nas Escolas

Órgão: SEDUC

Descrição

Implantar e implementar Comissões Internas de Prevenção a Acidentes e Violência nas escolas - CIPAVES, prioritariamente em escolas localizadas em municípios de maior vulnerabilidade social, por meio de formação e capacitação de professores e alunos em práticas restaurativas.

Produto	Unidade de medida	Meta Regional	Mapa de distribuição
Escola com núcleo de gestão de conflito implantado	unidade	60	Sim

Ação: Transporte Escolar - Adesão ao Programa Estadual de Apoio ao Transporte Escolar

Órgão: SEDUC

Descrição

Manter o maior número de municípios habilitados ao Programa Estadual de Apoio ao Transporte Escolar, através das adesões ao Transporte Escolar em 90% dos 481 municípios que atendem alunos do meio rural, de acordo com a legislação.

Produto	Unidade de medida	Meta Regional	Mapa de distribuição
Município com termo de adesão firmado/assinado	unidade	60	

Ação: Viabilização do Transporte Escolar

Órgão: SEDUC

Descrição

Realizar, com qualidade e vigilância, em parceria com os municípios, a oferta do transporte escolar aos alunos matriculados na Rede Pública Estadual, conforme legislação vigente.

Produto	Unidade de medida	Meta Regional	Mapa de distribuição
Aluno da rede estadual transportado	unidade	13.092	

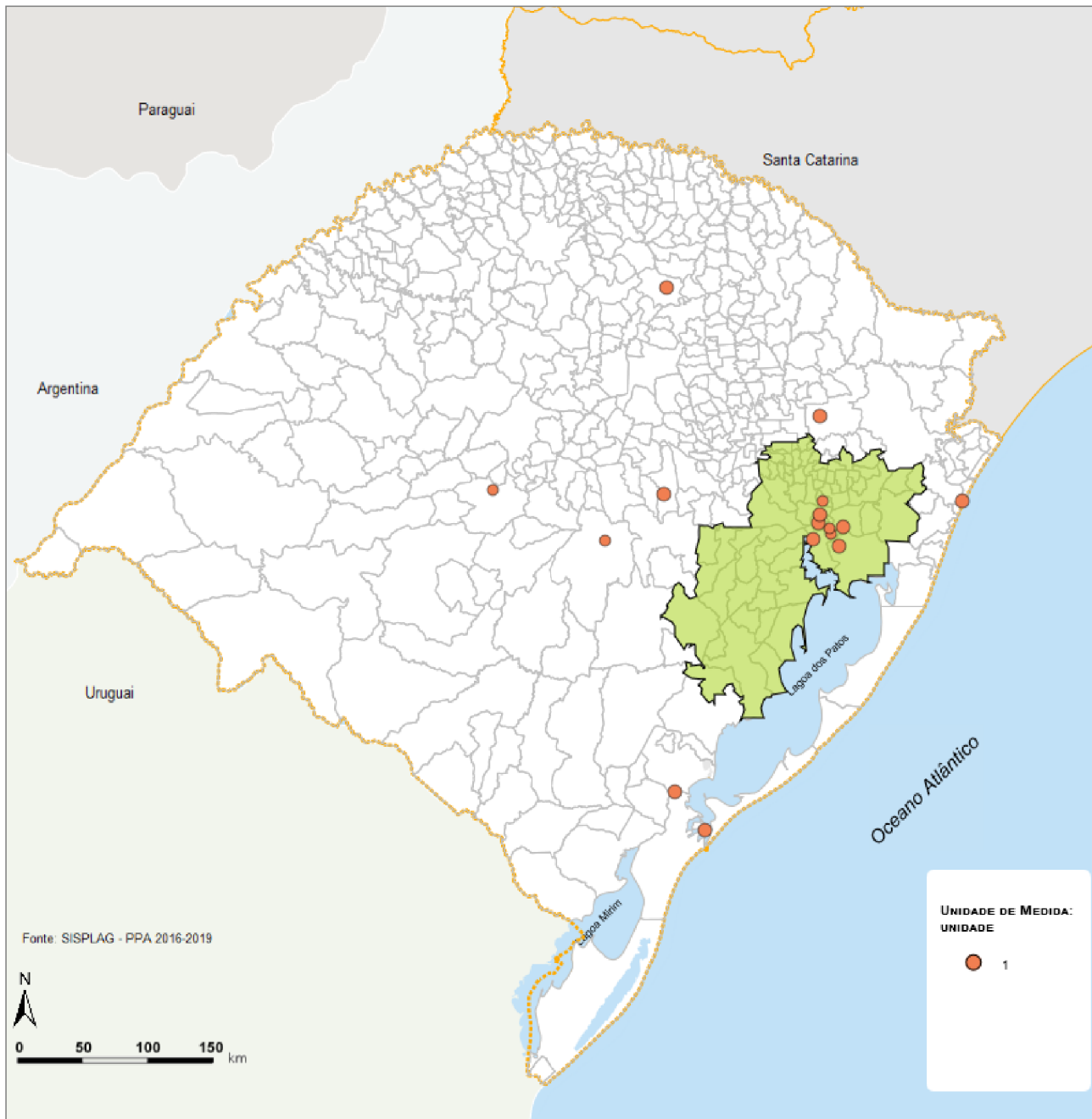

Programa: Acesso e Permanência com Qualidade na Educação Básica

Ação: Democratização e Eficiência da Gestão da Escola, CRE e SEDUC

Produto: Central de matrículas implementada e informatizada

Meta Física Global - PPA: 16

Unidade: unidade

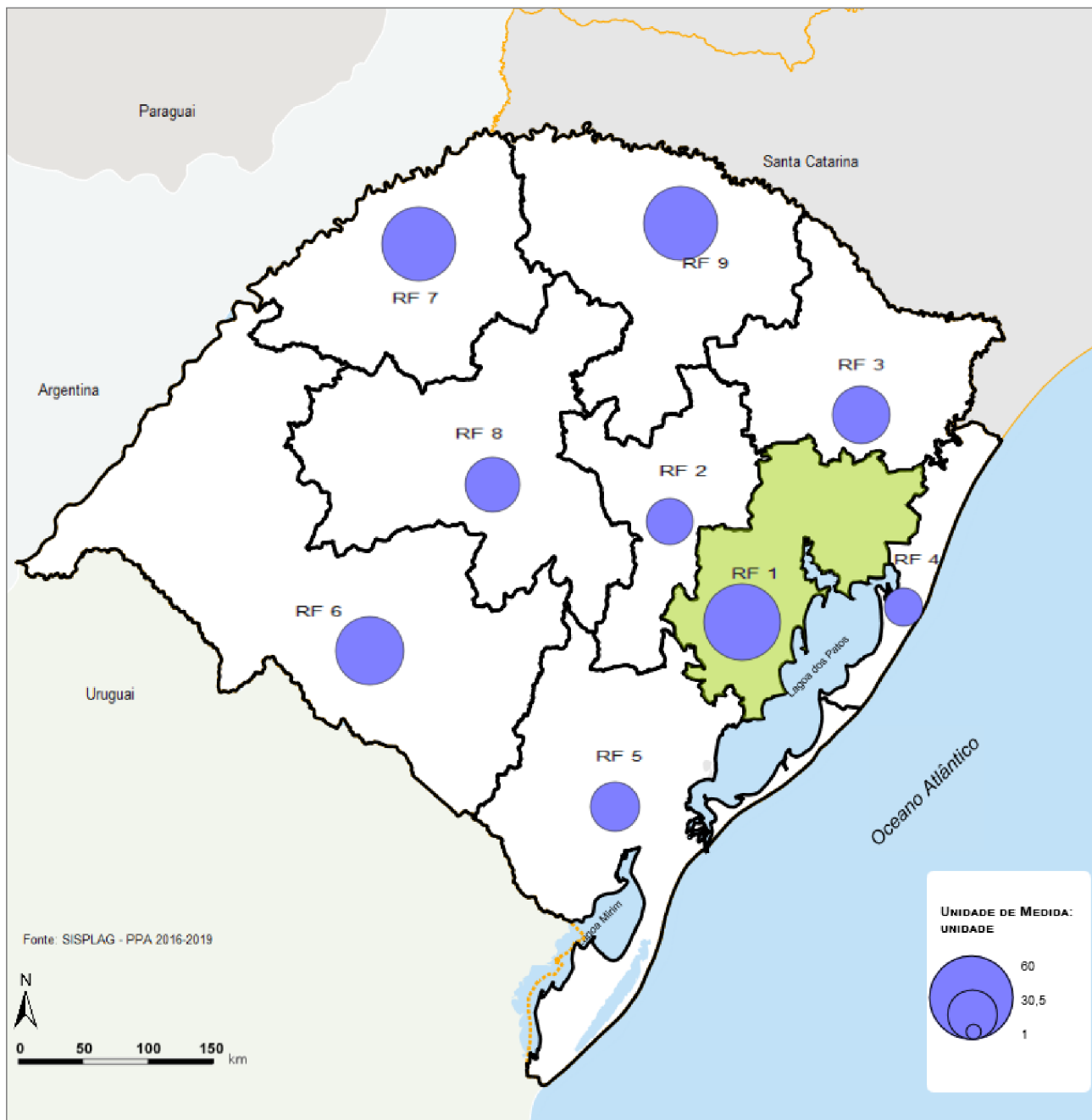

Programa: Acesso e Permanência com Qualidade na Educação Básica

Ação: Prevenção à Violência - CIPAVES - Comissões Internas de Prevenção a Acidentes e Violência nas Escolas

Produto: Escola com núcleo de gestão de conflito implantado

Meta Física Global - PPA: 400

Unidade: unidade

PROGRAMA: ADMINISTRAÇÃO E MODERNIZAÇÃO DO SISTEMA PRISIONAL

Ação: Construção de Penitenciárias

Órgão: SSP

Descrição

Concluir a construção de Penitenciárias no Estado, a fim de promover a desocupação parcial do Presídio Central de Porto Alegre (PCPA).

Produto	Unidade de medida	Meta Regional	Mapa de distribuição
Posto de trabalho prisional criado	unidade	160	
Vaga gerada	unidade	672	

PROGRAMA: AMPLIAÇÃO DO ACESSO COM QUALIDADE NA EDUCAÇÃO PROFISSIONAL E TECNOLÓGICA DA FUNDAÇÃO LIBERATO

Ação: Modernização e qualificação dos recursos de apoio e dos equipamentos didáticos-pedagógicos

Órgão: FETLSVC

Descrição

Adquirir bibliografias, implantar e modernizar laboratórios, salas de apoio pedagógico para produção de recursos didáticos e viabilizar a modalidade Educação à Distância (EAD), bem como implantar salas de recursos multifuncionais para pessoas com deficiência, entre outras.

Produto	Unidade de medida	Meta Regional	Mapa de distribuição
Acervo bibliográfico adquirido	unidade	2.500	
Laboratório implantado	unidade	2	
Laboratório modernizado	unidade	16	
Sala de recursos equipada	unidade	2	

Ação: Qualificação da Gestão

Órgão: FETLSVC

Descrição

Revisar o Planejamento Estratégico (2016-2024), capacitar professores e gestores e realizar avaliação institucional, pesquisa de egressos e modernização administrativa da instituição.

Produto	Unidade de medida	Meta Regional	Mapa de distribuição
Modernização administrativa realizada	unidade	1	

Ação: Qualificação e ampliação da infraestrutura

Órgão: FETLSVC

Descrição

Construir um novo espaço físico conforme padrão de escola do Brasil Profissionalizado, modelo para 1.200 alunos, nas dependências da Fundação Liberato, a fim de sediar o Centro de Referência em Tecnologia Assistiva para a Educação Profissional (CRTA), que proporcionará a oferta de novos cursos integrados ao Ensino Médio com infraestrutura acessível, fomentando o ingresso de alunos com deficiência no ensino profissionalizante. Ampliar a estrutura atual a fim de ampliar as vagas nos cursos já existentes, bem como realizar reforma para atendimento às leis de acessibilidade, PPCI, nova subestação de energia elétrica, central de gases e construir a estação de tratamento de efluentes cloacais.

Produto	Unidade de medida	Meta Regional	Mapa de distribuição
Central de gases para laboratório construída	unidade	1	
Construção existente reformada	unidade	1	
Estação de tratamento de efluentes cloacais construída	unidade	1	
Plano de Prevenção Contra Incêndio - PPCI executado	unidade	1	
Prédio padrão Brasil Profissionalizado construído	unidade	1	
Projeto de acessibilidade executado	unidade	1	
Sala de aula e laboratório construído	unidade	14	
Subestação de energia elétrica construída	unidade	1	

PROGRAMA: AMPLIAÇÃO DO ACESSO E QUALIFICAÇÃO TÉCNICA DE NÍVEL MÉDIO DA EDUCAÇÃO PROFISSIONAL

Ação: Ações de mobilização e articulação potencializando parcerias e convênios público privados para investimentos na Educação Profissional pública estadual

Órgão: SEDUC

Descrição

Estabelecer parcerias e convênios entre entes públicos e privados para a convergência de ações que contribuam para a melhoria da qualidade da educação profissional ofertada pelas escolas técnicas estaduais.

Produto	Unidade de medida	Meta Regional	Mapa de distribuição
Instrumento jurídico/convênio firmado	unidade	4	

Ação: Capacitação, atualização e qualificação de professores, servidores e gestores da Rede Estadual de Educação Profissional

Órgão: SEDUC

Descrição

Capacitar, atualizar e qualificar professores, servidores e gestores, nas áreas pedagógica, técnica e administrativa, buscando inclusive, parcerias com Instituições Públicas e Privadas. Oportunizar formação continuada e técnica, bem como garantir assessoria, pesquisa, troca de experiências, produção e/ou aquisição de material pedagógico necessário para subsidiar os debates e estudos aos profissionais que atuam na Educação Profissional, atendendo as diversidades regionais e potencialidades socioeconômicas das diferentes comunidades e regiões do RS. Capacitar docentes, técnicos e equipes diretivas para implementação/implantação dos projetos político pedagógicos e do regimento escolar.

Produto	Unidade de medida	Meta Regional	Mapa de distribuição
Gestor capacitado	unidade	1.968	
Professor capacitado	unidade	880	
Servidor capacitado	unidade	384	

Ação: Construção, ampliação e recuperação da rede física das escolas de Educação profissional

Órgão: SEDUC

Descrição

Executar obras ampliando a oferta de vagas e a melhoria da infraestrutura física das escolas que ofertam Educação Profissional com recursos oriundos de convênios e parcerias. Construir, reformar, ampliar e qualificar a estrutura física das escolas de Educação Profissional, oportunizando um atendimento qualificado do Ensino Profissionalizante aos

alunos, inclusive com ampliação de vagas, visando atender o desenvolvimento diferenciado das regiões do Estado. Adaptar escolas para o atendimento em Tempo Integral na Educação Profissional, buscando a melhoria do desempenho escolar.

Produto	Unidade de medida	Meta Regional	Mapa de distribuição
Escola ampliada	unidade	9	Sim
Escola em Tempo Integral na Educação Profissional reformada	unidade	3	Sim
Nova escola técnica construída	unidade	2	Sim

Ação: Democratização e eficiência na gestão das Escolas de Educação Profissional e Superintendência de Educação Profissional - SUEPRO

Órgão: SEDUC

Descrição

Manter as escolas de Educação Profissional com recursos financeiros por meio da Autonomia Financeira e Pedagógica - repasse às escolas, bem como as despesas com pagamento centralizado - água/saneamento, energia, locações, dentre outras. Disponibilizar recursos para a implementação da política de gestão da Educação Profissional, através da manutenção da Superintendência da Educação Profissional - SUEPRO da Secretaria de Estado da Educação.

Produto	Unidade de medida	Meta Regional	Mapa de distribuição
Escola atendida com programa de autonomia financeira e pedagógica	unidade	46	
Escola e SUEPRO atendida com manutenção centralizada e apoio administrativo	unidade	47	

Ação: Implantação de proposta pedagógica específica da Educação Profissional em tempo integral nas escolas técnicas agrícolas

Órgão: SEDUC

Descrição

Implementar proposta pedagógica diferenciada nas escolas técnicas, gradativamente, voltada a educação em tempo integral, iniciando-se pelas escolas com cursos técnicos agrícolas

Produto	Unidade de medida	Meta Regional	Mapa de distribuição
Escola em tempo integral implantada/atendida	unidade	3	

Ação: Modernização e inovação dos equipamentos/mobiliários básicos dos cursos de Educação Profissional das Escolas da Rede Estadual

Órgão: SEDUC

Descrição

Modernizar os cursos técnicos pela aquisição de equipamentos e mobiliários básicos para ampliação e qualificação, aplicável a inovação dos processos e produtos das escolas que ofertam Educação Profissional, Associações de Casa Familiares Rurais e Escola Família Agrícola, aplicando novos recursos oriundos de convênios.

Produto	Unidade de medida	Meta Regional	Mapa de distribuição
Escola equipada/mobiliada	unidade	44	Sim

Ação: Promoção de ações voltadas à pesquisa científica e tecnológica, ao empreendedorismo e sustentabilidade nos cursos técnicos

Órgão: SEDUC

Descrição

Realizar mostras regionais de trabalhos das escolas da rede pública estadual e feira estadual das diferentes redes da Educação Profissional no RS com ações voltadas a pesquisa científica, tecnológica e de inovação. Promover a participação de alunos e professores da rede estadual de Educação Profissional em Feiras e Mostras Nacionais e Internacionais.

Produto	Unidade de medida	Meta Regional	Mapa de distribuição
Feira anual realizada	unidade	4	

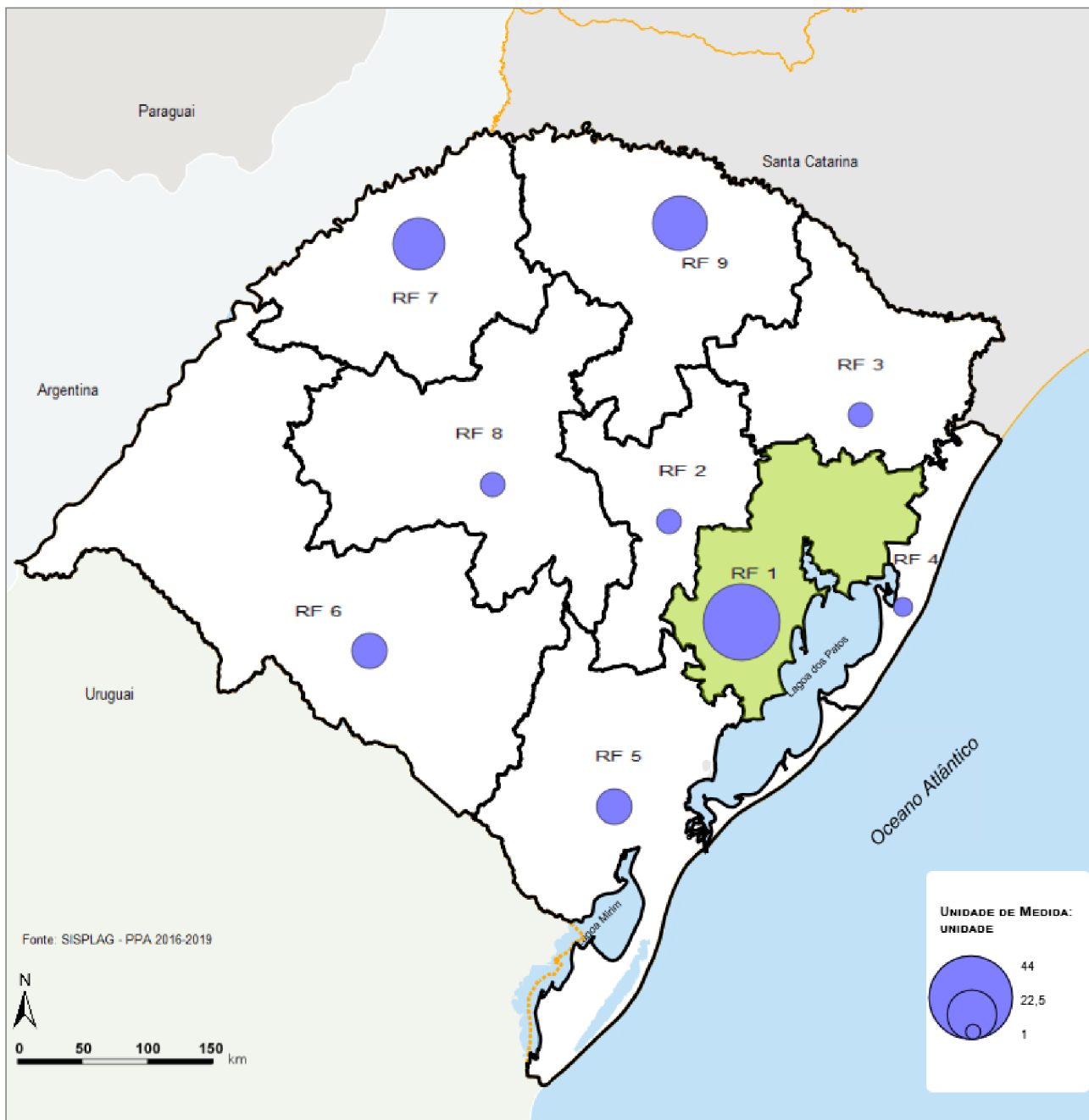

Programa: Ampliação do Acesso e Qualificação Técnica de Nível Médio da Educação Profissional

Ação: Modernização e inovação dos equipamentos/mobiliários básicos dos cursos de Educação Profissional das Escolas da Rede Estadual

Produto: Escola equipada/mobiliada

Meta Física Global - PPA: 167

Unidade: unidade

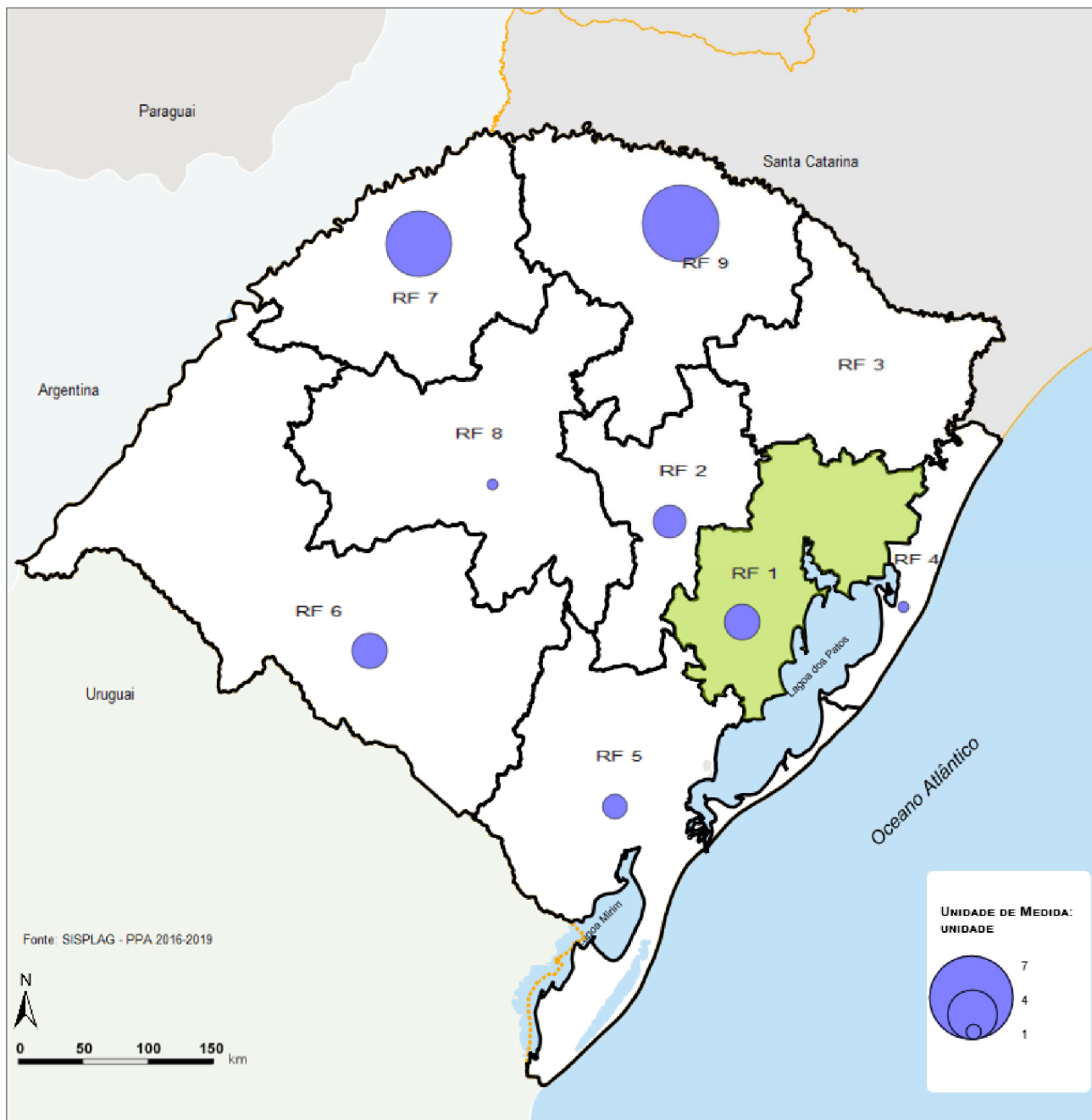

Programa: Ampliação do Acesso e Qualificação Técnica de Nível Médio da Educação Profissional

Ação: Construção, ampliação e recuperação da rede física das escolas de Educação profissional

Produto: Escola em Tempo Integral na Educação Profissional reformada

Meta Física Global - PPA: 26

Unidade: unidade

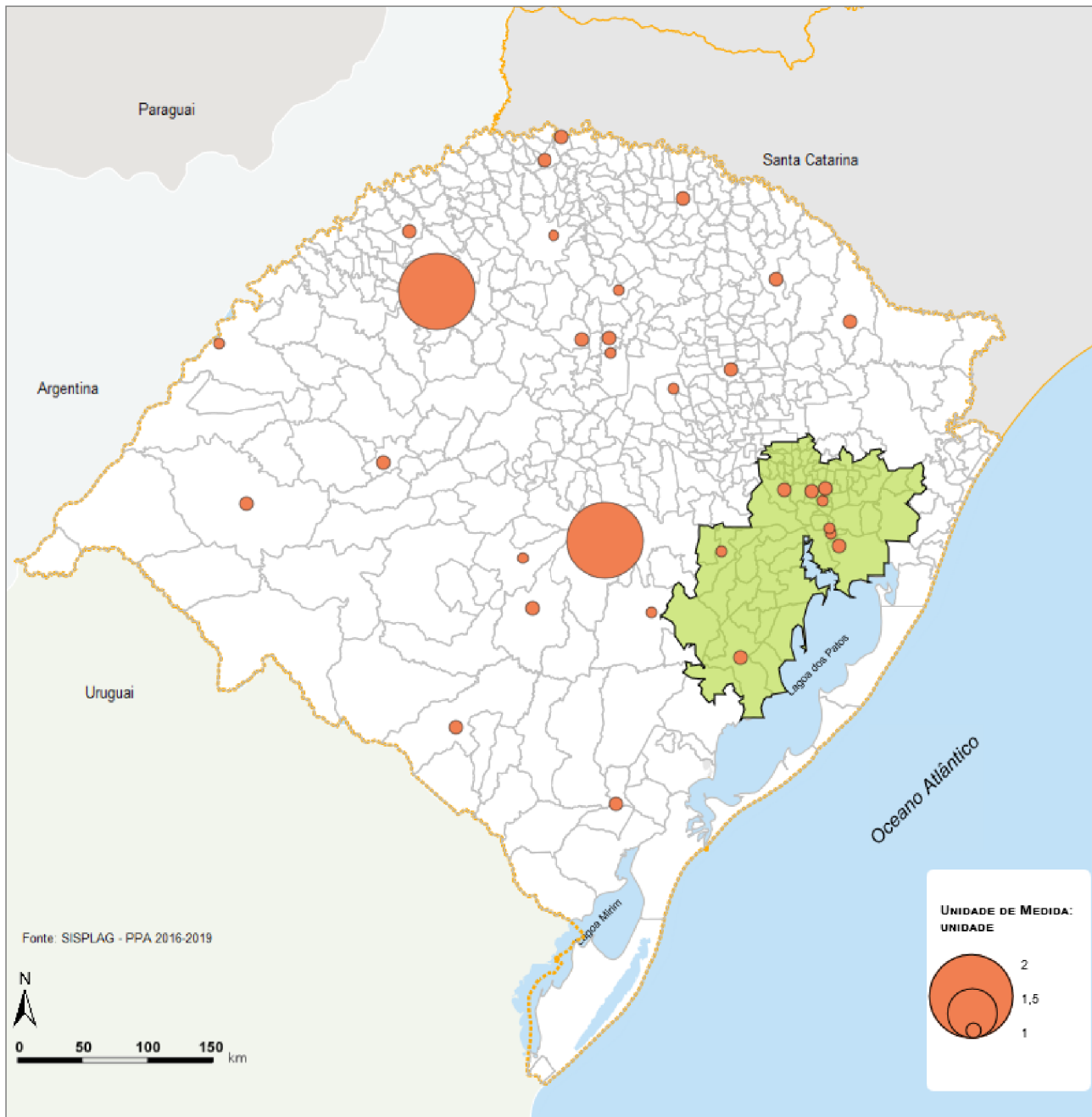

Programa: Ampliação do Acesso e Qualificação Técnica de Nível Médio da Educação Profissional

Ação: Construção, ampliação e recuperação da rede física das escolas de Educação profissional

Produto: Escola ampliada

Meta Física Global - PPA: 34

Unidade: unidade



Programa: Ampliação do Acesso e Qualificação Técnica de Nível Médio da Educação Profissional

Ação: Construção, ampliação e recuperação da rede física das escolas de Educação profissional

Produto: Nova escola técnica construída

Meta Física Global - PPA: 6

Unidade: unidade

PROGRAMA: ATENDIMENTO SOCIOEDUCATIVO NO RS

Ação: Construção e reforma de Unidades

Órgão: FASE

Descrição

Implantar Centros de Atendimento Socioeducativo visando atender a regionalização do atendimento socioeducativo, conforme prevê o artigo 124 do ECA e a Resolução 01/94 do CEDICA/RS . Construir duas novas unidades na Regional de Porto Alegre para diminuir a superlotação e construir novos espaços visando adequar as estruturas físicas já existentes e o atendimento aos parâmetros previstos no SINASE. Reformar os centros de atendimento da FASE, visando a garantia dos direitos dos adolescentes em cumprimento de medida de internação atendendo as diretrizes do SINASE, o Plano Decenal de Socioeducação e Decisões Judiciais. Reforma geral das instalações elétricas dos Centros de Atendimento.

Produto	Unidade de medida	Meta Regional	Mapa de distribuição
Centro de Atendimento construído	unidade	1	Sim
Centro de Atendimento reformado e/ou readequado	unidade	2	Sim

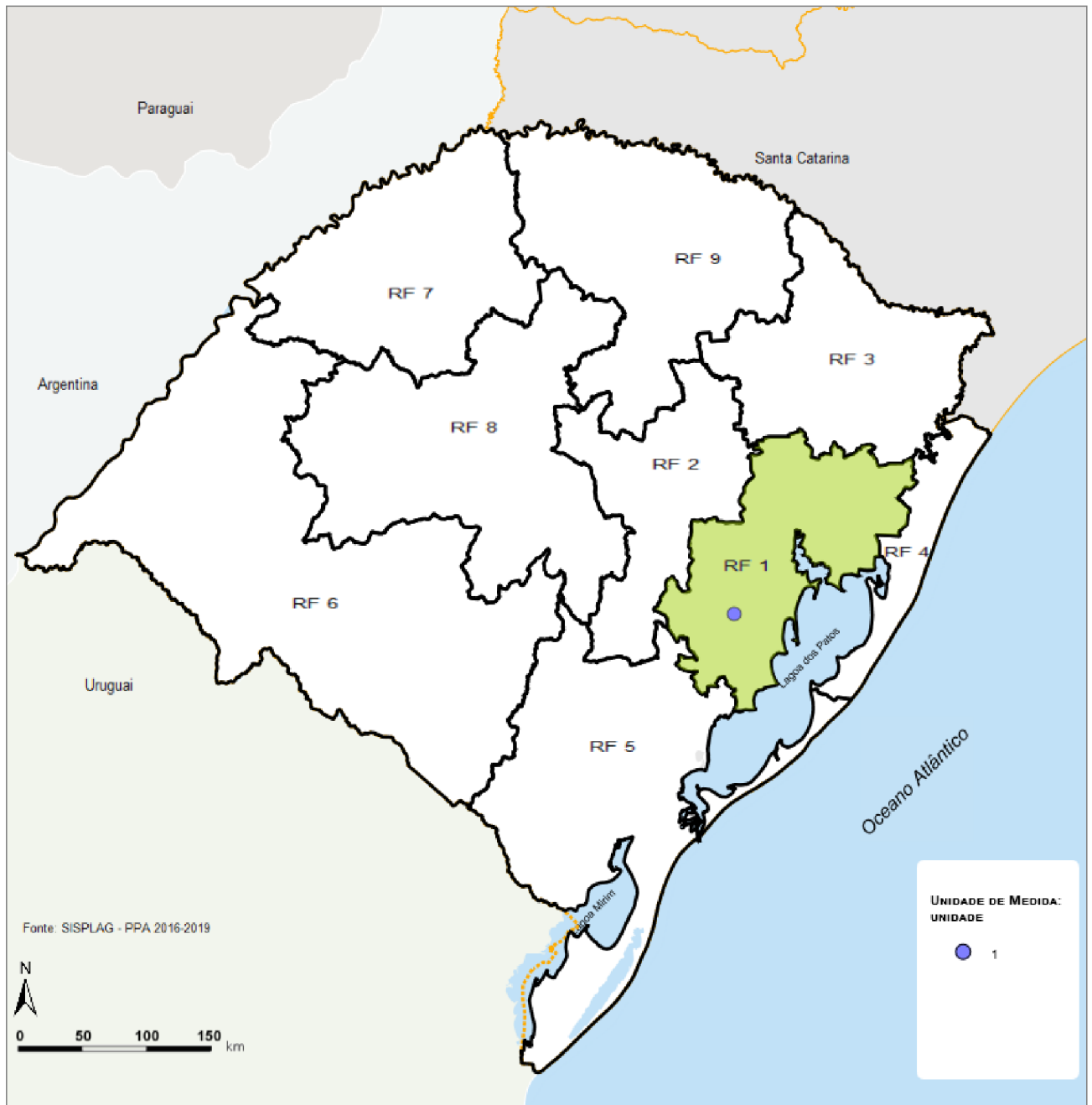

Programa: Atendimento Socioeducativo no RS

Ação: Construção e reforma de Unidades

Produto: Centro de Atendimento construído

Meta Física Global - PPA: 1

Unidade: unidade

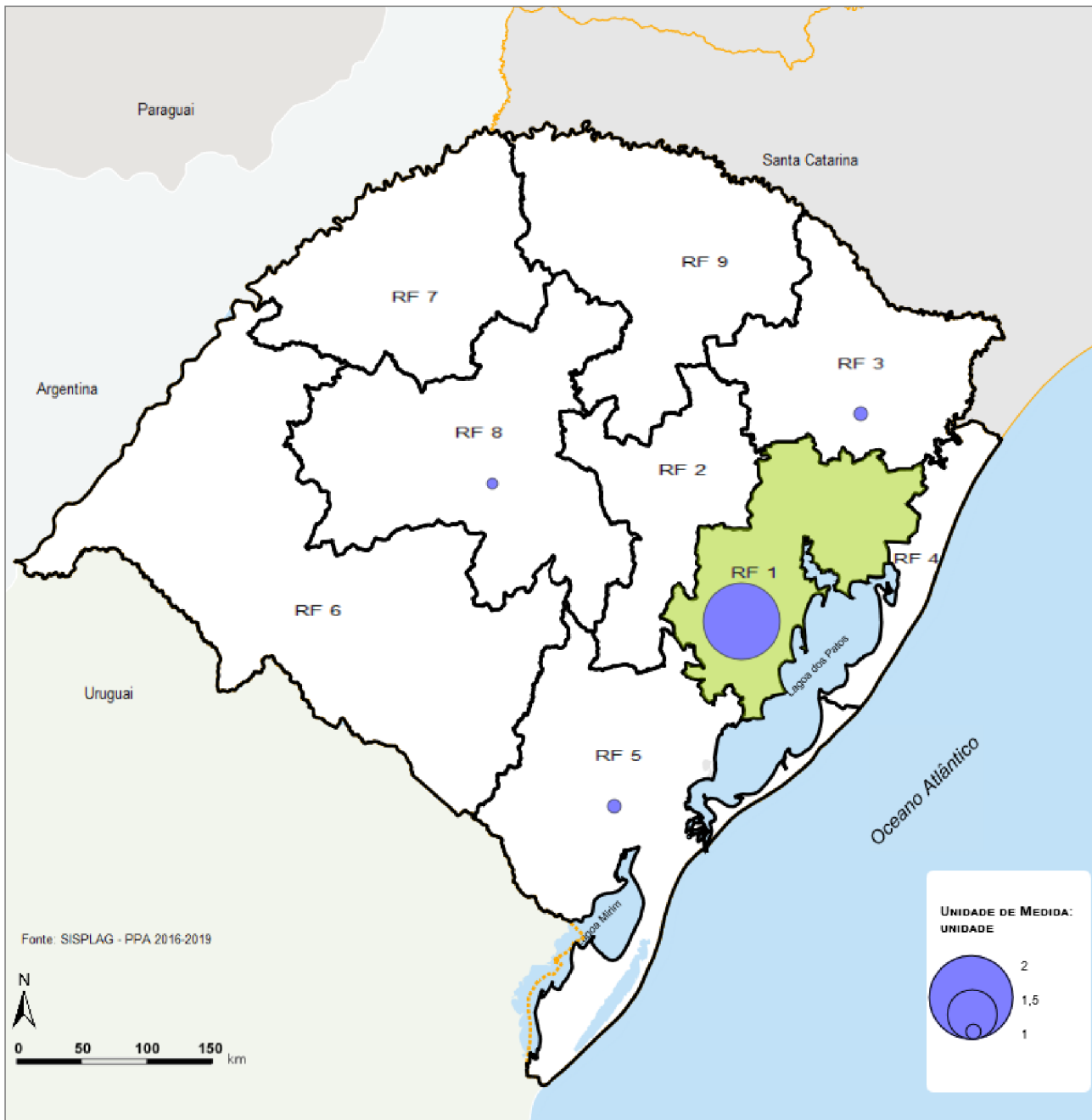

Programa: Atendimento Socioeducativo no RS

Ação: Construção e reforma de Unidades

Produto: Centro de Atendimento reformado e/ou readequado

Meta Física Global - PPA: 5

Unidade: unidade

PROGRAMA: DESENVOLVIMENTO DO ESPORTE E DO LAZER

Ação: Apoio a projetos na área de Esporte e Lazer

Órgão: FUNDERGS

Descrição

Formalização de Convênios com transferências financeiras com recursos da Lei Pelé, visando o desenvolvimento e apoio do Desporto Educacional, Desporto de Participação e Inclusão Social e o Desporto de Rendimento.

Produto	Unidade de medida	Meta Regional	Mapa de distribuição
Convênio publicado	unidade	360	

Ação: Implantação e manutenção de centros de excelência do esporte e do lazer

Órgão: FUNDERGS

Descrição

Implantar, estruturar e manter em atividades Centros de Excelência, em parceria com as Universidades, Prefeituras, Federações e Associações mediante formalização de Acordos de Cooperação e Convênios, visando a descentralização dos Programas de Esporte voltados ao alto rendimento, nas diversas regiões do Estado do Rio Grande do Sul.

Produto	Unidade de medida	Meta Regional	Mapa de distribuição
Convênio publicado	unidade	20	Sim

Ação: Implantação e manutenção dos Polos Regionais do Desenvolvimento do Esporte e do Lazer

Órgão: FUNDERGS

Descrição

Implantar, estruturar e manter em atividades Polos Regionais de Desenvolvimento do Esporte, de acordo com o art. 26 do Decreto nº 49507/2012 (Estatuto da FUNDERGS), em parceria com as Universidades mediante formalização de Acordos de Cooperação e Convênios, visando a descentralização da execução da Política de Esporte e Lazer do Estado do Rio Grande do Sul.

Produto	Unidade de medida	Meta Regional	Mapa de distribuição
Convênio publicado	unidade	4	

Ação: Reestruturação e ampliação do CETE

Órgão: FUNDERGS

Descrição

Construção e ampliação de espaços físicos voltados ao Esporte e ao Lazer, incluindo a ampliação do ginásio existente; construção de vestiários exclusivo para praticantes de atletismo, de um Ginásio Poli Esportivo, de salas para Federações Esportivas, da Casa do Esporte, de prédio administrativo e de um auditório.

Produto	Unidade de medida	Meta Regional	Mapa de distribuição
Obra concluída.	unidade	3	

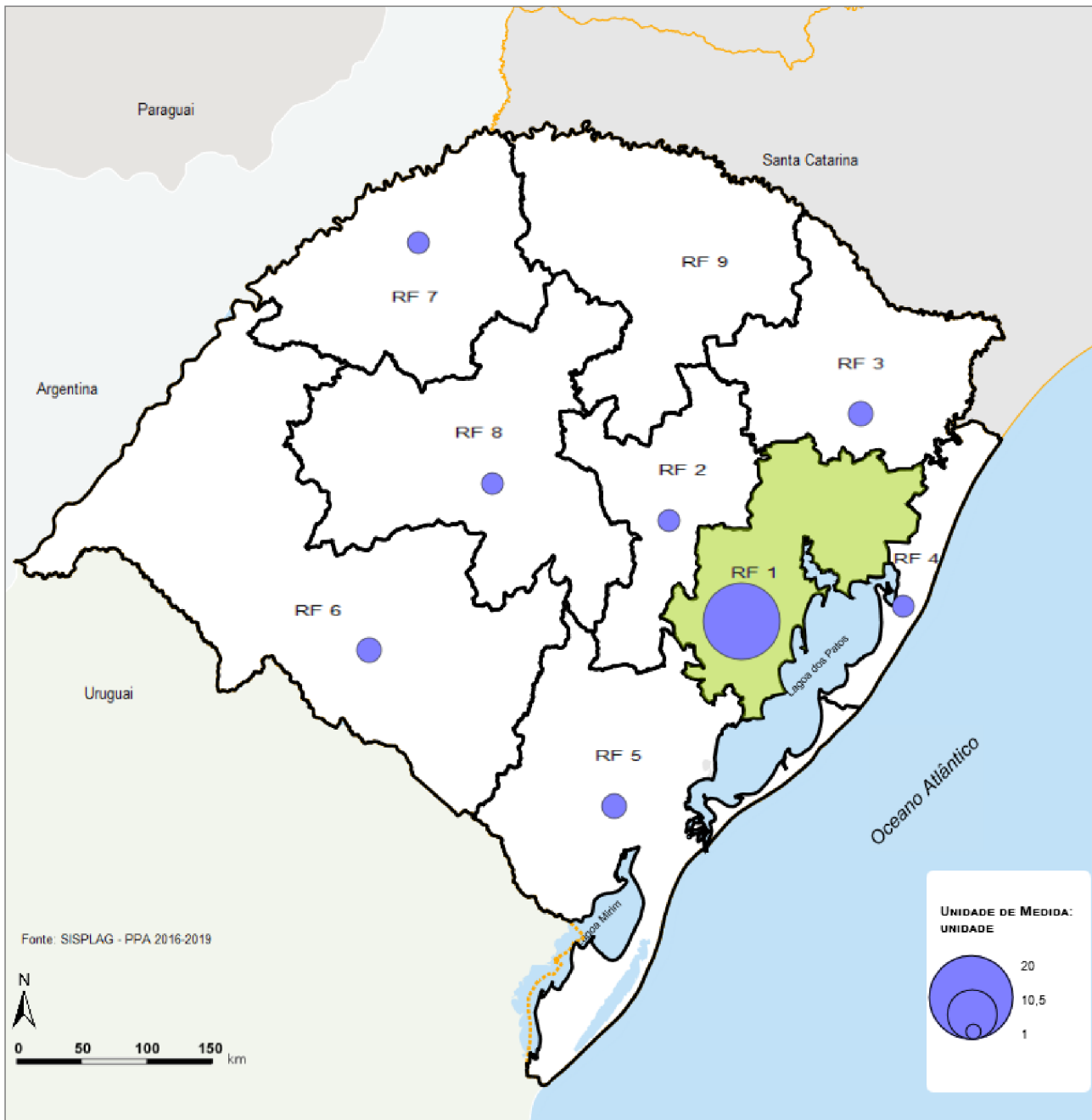

Programa: Desenvolvimento do Esporte e do Lazer

Ação: Implantação e manutenção de centros de excelência do esporte e do lazer

Produto: Convênio publicado

Meta Física Global - PPA: 48

Unidade: unidade

PROGRAMA: DESENVOLVIMENTO DO PROCESSO EDUCACIONAL E QUALIFICAÇÃO DA APRENDIZAGEM

Ação: Ampliação da Oferta de Escolas em Tempo Integral

Órgão: SEDUC

Descrição

Ampliar o atendimento educacional de, no mínimo, sete horas nas escolas com disponibilidade de espaço físico, contemplando todas as regiões do Estado e com a participação das comunidades, de modo que venham a refletir os seus interesses, proporcionando condições para o desenvolvimento de atividades pedagógicas, socioeducacionais, culturais e esportivas, objetivando a melhoria do desempenho escolar.

Produto	Unidade de medida	Meta Regional	Mapa de distribuição
Aluno atendido em escola em tempo integral	unidade	48.400	
Escola com Tempo Integral implantado	unidade	60	Sim

Ação: Apoio à Formação Inicial dos Profissionais da Educação

Órgão: SEDUC

Descrição

Implementar o Plano Nacional de Formação de Professores da Educação Básica - PARFOR visando induzir e fomentar a oferta emergencial de vagas em cursos de educação superior, gratuitos e de qualidade, nas modalidades presencial e a distância, para professores em exercício na rede pública de educação básica, a fim de que estes profissionais possam obter a formação exigida pela Lei de Diretrizes e Bases da Educação Nacional - LDB e contribuir para a melhoria da qualidade da educação básica e, onde possível, estimular que a UERGS ministre a formação para os profissionais de educação. Ao tocante da SEDUC/RS o PARFOR é de grande importância para a melhoria nos serviços educacionais do Estado do Rio Grande do Sul, sendo acompanhado em nível local através de assistência aos professores cursistas, universidades e ao andamento dos processos e desenvolvimento do programa. Promover a formação técnica em nível médio a servidores efetivos que atuam na Secretaria da Escola, Alimentação Escolar, infra-estrutura, multimídias didáticos e outros no sistema de Ensino da Educação Básica- Programa PROFUNIONÁRIO.

Produto	Unidade de medida	Meta Regional	Mapa de distribuição
Professor beneficiado com auxílio-estudo	unidade	508	

Ação: Atendimento da Educação Básica, Oportunizando a Participação Social e Cidadã

Órgão: SEDUC

Descrição

Implantar/implementar e desencadear ações que incentivem a participação dos alunos e de toda a comunidade escolar em diversas atividades educacionais, esportivas, culturais e sociais proporcionadas pela escola, fortalecendo ações de cidadania, além de proporcionar certificação de formação.

Produto	Unidade de medida	Meta Regional	Mapa de distribuição
Aluno participante do Jogos Escolares do Rio Grande do Sul - JERGS	unidade	105.676	
Escola integrante do Programa Mais Educação	unidade	303	Sim
Escola participante das atividades educativas e culturais	unidade	276	
Escola participante do Programa Escola Aberta para a Cidadania	unidade	11	Sim
Jovem e adulto atendido pelo PBA - Programa Brasil Alfabetizado	unidade	966	

Ação: Formação Continuada dos Profissionais da Educação do Sistema Estadual de Ensino e Comunidade Escolar

Órgão: SEDUC

Descrição

Proporcionar a formação continuada dos profissionais da Educação Básica em todos os níveis e modalidades de ensino, visando à qualificação profissional para melhor desempenho de suas funções e atendimento à diversidade cultural, étnica e de gênero para a convivência numa cultura de paz, por meio de encontros, seminários, conferências, que favoreçam a socialização de novas metodologias, troca de experiências, construção de novos conhecimentos, buscando-se um ambiente de estudo e pesquisa que resulte em práticas pedagógicas de ensino e aprendizagem eficientes e exitosas. Atualizar e capacitar os profissionais, visando atender os diferentes níveis e modalidades da Educação Básica e da gestão educacional, proporcionando uma maior compreensão do contexto social, cultural, ambiental, bem como atualizar conhecimentos pedagógicos e de uso de novas tecnologias em educação. Formar grêmios estudantis, conselhos escolares, CPMS. Capacitar a gestão pedagógica e administrativa das escolas, CREs e SEDUC.

Produto	Unidade de medida	Meta Regional	Mapa de distribuição
Participante da política de gestão da Escola, CRE e SEDUC qualificado	unidade	11.050	
Participante da Tecnologia da Informação qualificado	unidade	40.190	
Participante das formações envolvendo temáticas educacionais qualificado	unidade	39.686	
Participante do Pacto Nacional pela Alfabetização na Idade Certa qualificado	unidade	7.484	
Participante do Pacto Nacional pelo Fortalecimento do Ensino Médio qualificado	unidade	12.005	

Ação: Modernização Tecnológica - Escolas/SEDUC e CRE

Órgão: SEDUC

Descrição

Adquirir/desenvolver software, instalação de rede elétrica e lógica e hardware (computadores, notebooks, lousas, salas multimídias, sistema de som, filmagens e vídeos) de acordo com as demandas da Educomunicação e Políticas de Gestão, com vista a fomentar o uso da tecnologia nos processos de Ensino e Aprendizagem em todos os níveis de Ensino e também qualificar a gestão educacional.

Produto	Unidade de medida	Meta Regional	Mapa de distribuição
Equipamento de apoio tecnológico adquirido	unidade	53.278	
Escola, CRE e SEDUC com sistema e aplicativo instalado	unidade	697	

Ação: Qualificação da Reestruturação Curricular, Projetos Políticos Pedagógicos e Regimentos Escolares

Órgão: SEDUC

Descrição

Implantar/qualificar os projetos político pedagógicos e regimentos escolares da Educação Básica, nas unidades da rede pública estadual, no Ensino Fundamental, Ensino Médio e Curso Normal. Capacitar docentes técnicos e equipes diretivas para elaboração e implementação dos projetos político pedagógicos e do regimento escolar. Discutir e implantar a reestruturação curricular nos anos finais do Ensino Fundamental, tendo em vista que nos anos iniciais já está concluída. Otimização das ações pedagógicas para o processo educacional, com a participação do aluno/professor diretamente no processo de aprendizagem, por meio de pesquisas, debates, interações com softwares pedagógicos, trabalhos em laboratórios/bibliotecas, dentre outros.

Produto	Unidade de medida	Meta Regional	Mapa de distribuição
Escola com Projeto Político Pedagógico - PPP e regimento escolar qualificado	unidade	694	

Escola com reestruturação curricular dos anos finais do Ensino Fundamental implantada	unidade	622
---	---------	-----

Ação: Qualificação dos Espaços Pedagógicos

Órgão: SEDUC

Descrição

Adquirir equipamentos e materiais para laboratórios de informática, de ciências, bibliotecas escolares, salas multifuncionais, de recursos, incluindo ampliação dos acervos bibliográficos, materiais específicos para atendimento a alunos com necessidades especiais, instrumentos musicais para implantação e manutenção de bandas escolares e demais atividades culturais.

Produto	Unidade de medida	Meta Regional	Mapa de distribuição
Equipamento para educação especial adquirido	unidade	371	
Escola com biblioteca atualizada	unidade	348	
Escola equipada com materiais diversos	unidade	691	
Laboratório de ciências qualificado	unidade	348	
Sala multifuncional/de recurso equipada	unidade	212	

Ação: Sistema de Avaliação da Educação Básica no Estado do Rio Grande do Sul - SAERS

Órgão: SEDUC

Descrição

Realizar o Sistema de Avaliação da Educação Básica do Estado do Rio Grande do Sul - SAERS, com avaliação em larga escala, universal e censitária (todas as escolas da rede estadual) e por adesão da rede municipal e particular, resgatando esta prática executada em anos anteriores.

Produto	Unidade de medida	Meta Regional	Mapa de distribuição
Escola estadual com SAERS implantado	unidade	691	

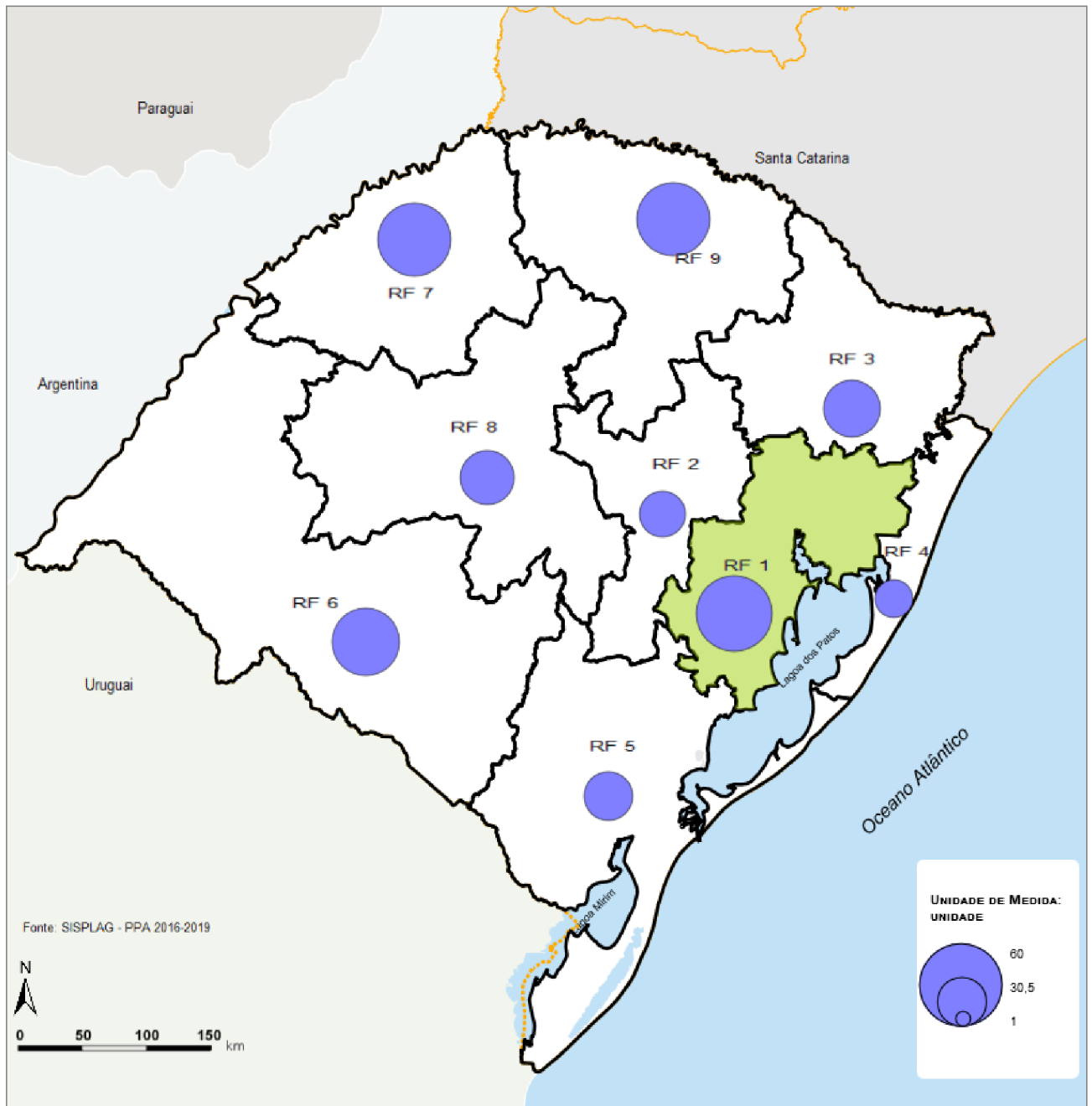

Programa: Desenvolvimento do Processo Educacional e Qualificação da Aprendizagem

Ação: Ampliação da Oferta de Escolas em Tempo Integral

Produto: Escola com Tempo Integral implantado

Meta Física Global - PPA: 400

Unidade: unidade

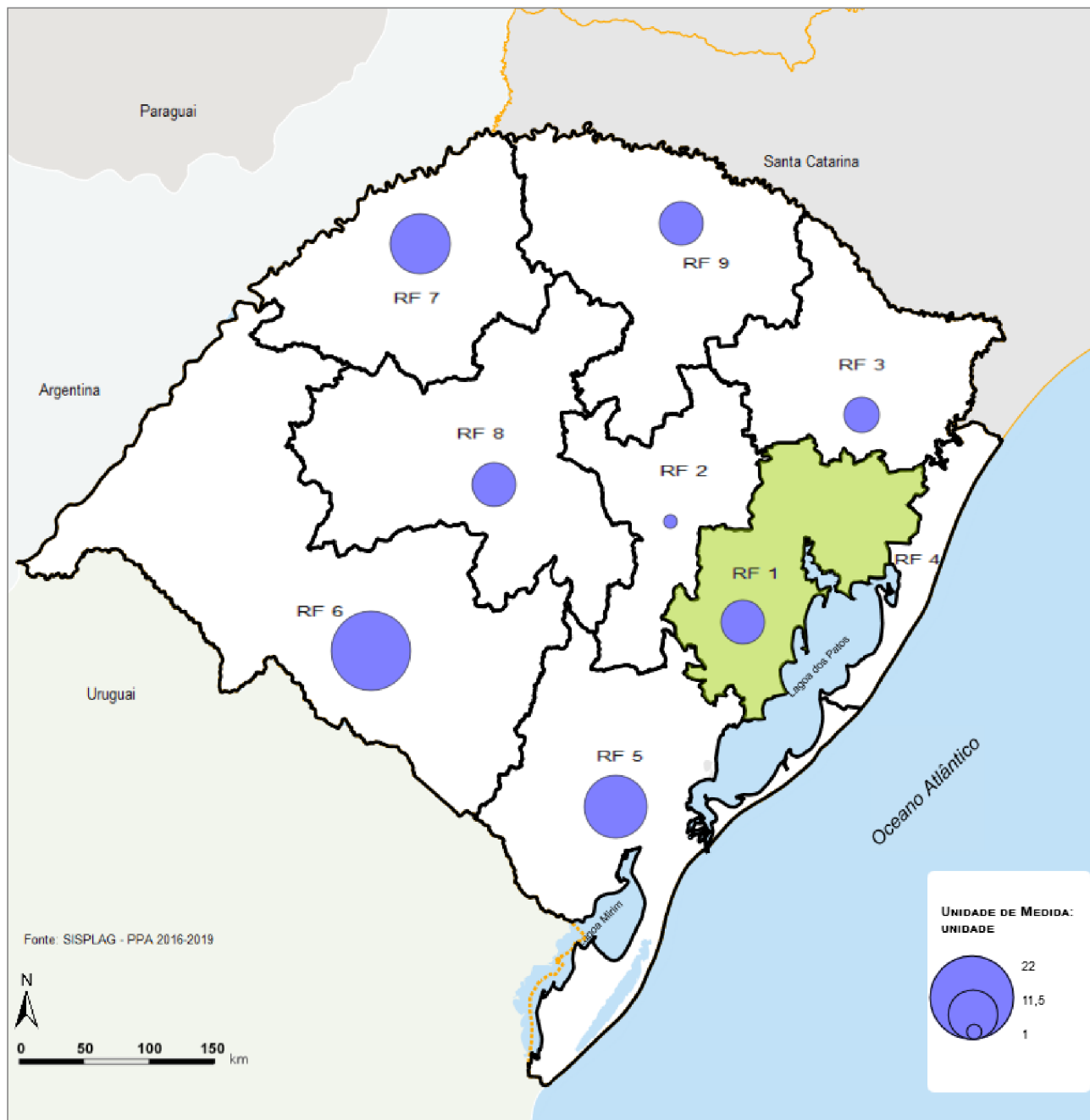

Programa: Desenvolvimento do Processo Educacional e Qualificação da Aprendizagem

Ação: Atendimento da Educação Básica, Oportunizando a Participação Social e Cidadã

Produto: Escola participante do Programa Escola Aberta para a Cidadania

Meta Física Global - PPA: 99

Unidade: unidade

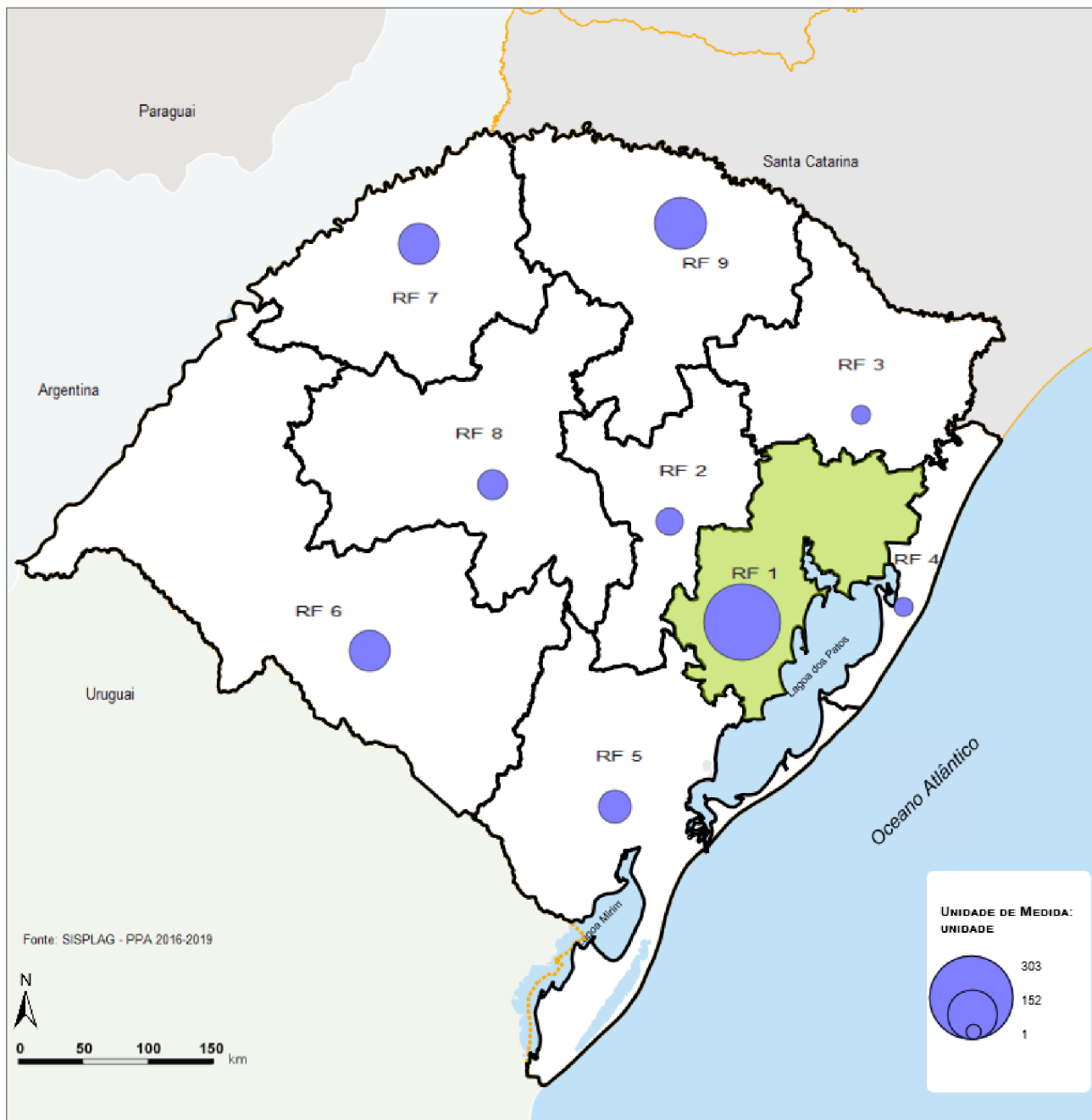

Programa: Desenvolvimento do Processo Educacional e Qualificação da Aprendizagem

Ação: Atendimento da Educação Básica, Oportunizando a Participação Social e Cidadã

Produto: Escola integrante do Programa Mais Educação

Meta Física Global - PPA: 1.072

Unidade: unidade

PROGRAMA: EDUCAÇÃO, CIÊNCIA, TECNOLOGIA E INOVAÇÃO EM SAÚDE

Ação: Educação em Saúde

Órgão: SES

Descrição

Promover cursos presenciais ou a distância de pós-graduação, aperfeiçoamento, graduação tecnológica, educação profissional, educação popular em saúde, bem como ações de matriciamento, capacitação, seminários, projetos de extensão, vivências/estágios na realidade do SUS. As ações serão elaboradas, planejadas e executadas pela Secretaria da Saúde e, quando necessário, na intersetorialidade com outras Secretarias de Governo, bem como com os governos federal e municipais e instituições de ensino, sempre buscando dar conta das demandas locorregionais.

Produto	Unidade de medida	Meta Regional	Mapa de distribuição
Núcleo de Educação em Vigilância em Saúde implantado e implementado	unidade	1	
Núcleo Regional de Saúde Coletiva (NURESC) qualificado	unidade	2	

Ação: Realização de Pesquisa e Desenvolvimento Tecnológico em Saúde

Órgão: FEPPS

Descrição

Estimular a pesquisa e o desenvolvimento tecnológico para a qualificação das ações de saúde e incentivar a difusão de trabalhos técnicos e científicos, divulgando resultados das pesquisas desenvolvidas.

Produto	Unidade de medida	Meta Regional	Mapa de distribuição
Parceria com instituições de ensino e pesquisa realizada/renovada	unidade	16	
Patente de produto da FEPPS requerida	unidade	2	
Trabalho científico divulgado e publicado	unidade	55	

PROGRAMA: EMPREGO, TRABALHO E RENDA

Ação: Apoio à implementação da Agenda do Trabalho Decente

Órgão: STDS

Descrição

Apoio e assessoramento técnico para programas de qualificação urbana e rural, com oportunidades equânimes entre os jovens, mulheres, afrodescendentes, quilombolas, LGBTT e outros segmentos populacionais em situação de vulnerabilidade social, com a cooperação, pública e privada, acompanhada pela realização de seminários de sensibilização ao empresariado a fim de inserir o referido público no mundo do trabalho.

Desenvolvimento de atividades de formação para revitalização da Comissão Estadual de Emprego, Trabalho e Renda.

Apoio administrativo, técnico, financeiro e operacional para a Comissão Estadual de Emprego e Renda a fim de a organizar e realizar a Conferência Estadual do Trabalho Decente.

Produto	Unidade de medida	Meta Regional	Mapa de distribuição
Município apoiado	unidade	49	Sim

Ação: Desenvolvimento do artesanato como geração de trabalho e renda

Órgão: FGTAS

Descrição

Apoiar a organização do trabalho artesanal no RS, habilitar o artesão para o exercício da profissão, emitir a carteira profissional, registrar no Sistema de Informações Cadastrais do Artesanato Brasileiro (SICAB), apoiar a realização de Feiras municipais de artesanato, apoiar a participação e comercialização dos produtos em feiras estaduais, nacionais e internacionais. Revitalizar Casas do Artesão no Estado do RS e expandir a disponibilização de espaço Casa do Artesão em outros municípios do Estado do Rio Grande do Sul. Disponibilizar um canal pela internet para comercialização de produtos artesanais. Efetuar a qualificação profissional com incentivo ao domínio da arte e matéria-prima do artesanato, priorizando regiões em desenvolvimento e em condição de vulnerabilidade social.

Produto	Unidade de medida	Meta Regional	Mapa de distribuição
Artesão registrado no PGA	unidade	19.748	
Artesão registrado no SICAB	unidade	5.094	
Casa do Artesão no Estado do RS em atividade	unidade	7	
Casa do Artesão revitalizada	unidade	1	
Feira e evento apoiado no RS	unidade	100	
Pessoa Qualificada	unidade	1.940	Sim
Seminário realizado para orientação de desenvolvimento de negócios e geração de renda	unidade	6	

Ação: Relações com o mercado de trabalho

Órgão: FGTAS

Descrição

Encaminhar o benefício do Seguro-Desemprego, promovendo a assistência financeira temporária ao trabalhador desempregado dispensado sem justa causa buscando a sua recolocação no mercado de trabalho e também sua inserção em cursos de qualificação profissional. Colocar trabalhadores no mercado de trabalho formal, a partir da captação de vagas junto a empresas, pré-seleção e encaminhamento dos candidatos de acordo com o perfil da vaga ofertada pelas Agências FGTAS/Sine do RS. Emitir a Carteira de Trabalho e Previdência Social. Realizar seminários de capacitação para os agentes do Sistema Público de Emprego, Trabalho e Renda e a Pesquisa de Emprego e Desemprego em Porto Alegre e Região Metropolitana, com publicação periódica do "Informe PED". A intermediação é realizada a partir do sistema informatizado - "Mais Emprego" do MTE - que viabiliza aos trabalhadores informações sobre as vagas disponíveis no mercado e, aos empregadores, informações sobre o perfil de trabalhadores cadastrados. Ações voltadas para o público prioritário (colocados monitorados pelo seguro e o trabalhador com deficiência).

Produto	Unidade de medida	Meta Regional	Mapa de distribuição
Atendimento realizado	unidade	1.937.381	
Trabalhador colocado no mercado de trabalho por meio das agências FGTAS/SINE	unidade	27.638	
Vaga Captada	unidade	234.227	

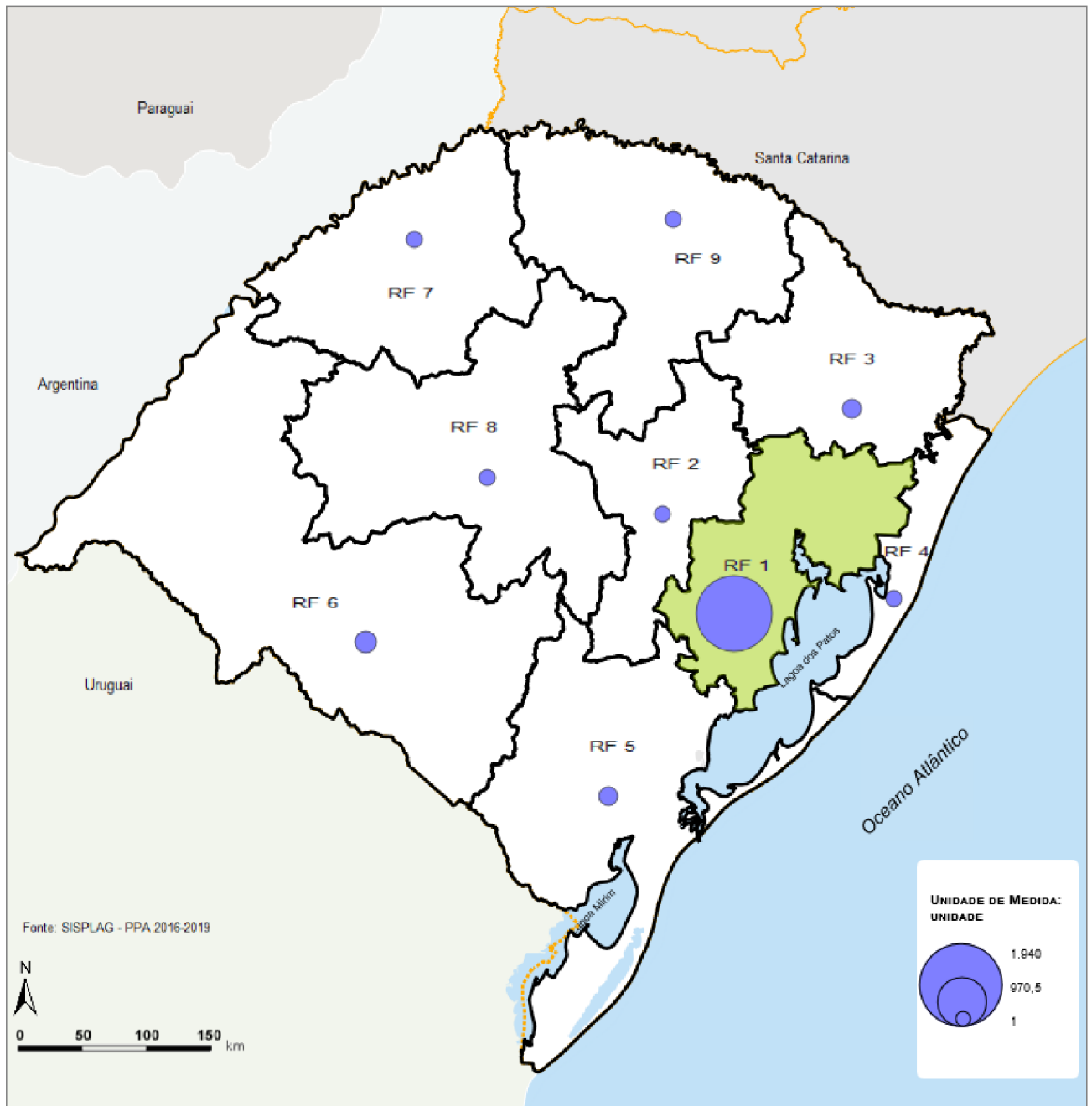

Programa: Emprego, Trabalho e Renda

Ação: Desenvolvimento do artesanato como geração de trabalho e renda

Produto: Pessoa Qualificada

Meta Física Global - PPA: 3.203

Unidade: unidade

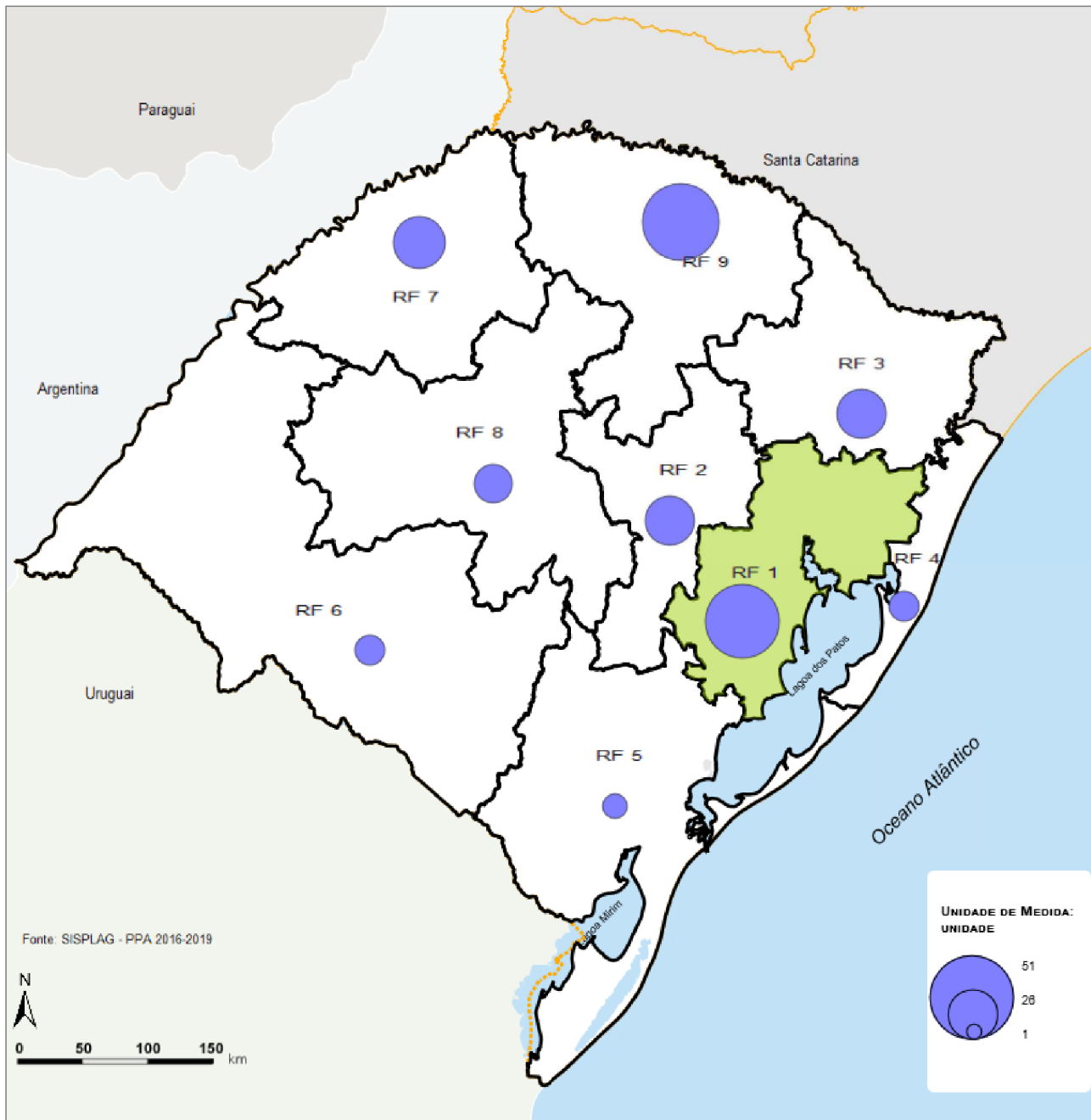

Programa: Emprego, Trabalho e Renda

Ação: Apoio à implementação da Agenda do Trabalho Decente

Produto: Município apoiado

Meta Física Global - PPA: 250

Unidade: unidade

PROGRAMA: GESTÃO DA SAÚDE E INFRAESTRUTURA

Ação: Fortalecimento da Infraestrutura do Nível Central e Regional da SES

Órgão: SES

Descrição

Qualificar a infraestrutura da SES. Reformar, ampliar e/ou construir as diferentes estruturas da SES (Nível Central, Coordenadorias Regionais de Saúde, Escola de Saúde Pública, Centro Estadual de Vigilância em Saúde, dentre outros) seguindo os preceitos da sustentabilidade e ecoeficiência, com a finalidade de obter economia de recursos financeiros e ganhos ambientais. Garantir a infraestrutura para ações de combate à dengue no Estado.

Produto	Unidade de medida	Meta Regional	Mapa de distribuição
Central de Equipamentos de Ultra Baixo Volume construída e implementada	unidade	1	
Central Estadual de Armazenamento e Distribuição de Imunobiológicos (CEADI) construída	unidade	1	
Central Regional da Rede de Frio readequada de acordo com as normas do Programa Nacional de Imunizações (PNI)	unidade	1	
Complexo Regulador Estadual ampliado	unidade	1	
Prédio da Escola de Saúde Pública reformado e mantido	unidade	1	
Sede do Centro Estadual de Vigilância em Saúde (CEVS) construída e equipada	unidade	1	

Ação: Fortalecimento da Ouvidoria do SUS

Órgão: SES

Descrição

Ampliar e descentralizar a Ouvidoria do SUS, visando ao fortalecimento da escuta do cidadão enquanto instrumento de avaliação da qualidade da gestão do SUS. Fortalecer a Rede de Ouvidorias do SUS através da qualificação das Ouvidorias, buscando respostas adequadas às demandas individuais dos cidadãos dentro dos prazos estabelecidos.

Produto	Unidade de medida	Meta Regional	Mapa de distribuição
Ouvidoria do SUS municipal implantada	unidade	22	
Ouvidoria regional do SUS implementada	unidade	2	

Ação: Fortalecimento das Instâncias de Participação Social e Pactuação no SUS

Órgão: SES

Descrição

Apoiar a Comissão Intergestores Bipartite (CIB) e as Comissões Intergestores Regionais (CIR) enquanto instâncias de pactuação entre os gestores, tendo em vista fortalecer e ampliar a construção coletiva e participativa da gestão do SUS. Apoiar as Conferências de Saúde reconhecendo seu papel na avaliação da situação de saúde e na proposição das diretrizes para a formulação da política de saúde. Apoiar o Conselho de Saúde na formulação de estratégias e no controle da execução da política de saúde, inclusive nos aspectos econômicos e financeiros.

Produto	Unidade de medida	Meta Regional	Mapa de distribuição
Comissão da CIB em atividade	unidade	7	
Secretaria Técnica da Comissão Intergestores Bipartite (CIB) em atividade	unidade	1	

Ação: Gestão da Infraestrutura da FEPPS

Órgão: FEPPS

Descrição

Dotar a FEPPS de uma infraestrutura adequada à complexidade e diversidade de suas atividades, a partir de um Plano Diretor para o Campus Central e Unidades Externas, implementando sistemas de segurança patrimonial, de logística de abastecimento, manutenção da infraestrutura da Fundação, promovendo a integração de suas unidades. Garantir a qualidade da gestão; implementar a governança institucional técnica e administrativa, com a implantação de indicadores de monitoramento e avaliação.

Produto	Unidade de medida	Meta Regional	Mapa de distribuição
Mecanismo de governança institucional implantado	unidade	4	
Nova área física incorporada	unidade	2	

Ação: Implantação da Empresa LAFERGS

Órgão: FEPPS

Descrição

Efetivar a transição do LAFERGS de um Departamento da FEPPS para empresa pública, garantindo a infraestrutura e apoios necessários a regularidade dos processos jurídicos/administrativos, com vistas ao adequado aporte de medicamentos e outros produtos para a Assistência Farmacêutica do SUS/RS.

Produto	Unidade de medida	Meta Regional	Mapa de distribuição
Enterprise Resource Planning (ERP) implantado	%	100	
Infraestrutura do laboratório mantida	unidade	2	
Processo jurídico e administrativo implantado	%	100	

Ação: Institucionalização do Planejamento, Monitoramento e Avaliação do SUS

Órgão: SES

Descrição

Estimular a utilização e integração das ferramentas de planejamento, monitoramento e avaliação do SUS, para melhorar a qualidade das políticas públicas de saúde no Estado com ênfase no território da Região de Saúde, garantindo racionalidade ao processo de tomada de decisão. Fortalecer o planejamento, o monitoramento e avaliação através dos grupos de trabalho e núcleos de monitoramento constituídos nos níveis central e regional da SES.

Produto	Unidade de medida	Meta Regional	Mapa de distribuição
Grupo de Trabalho de Planejamento, Monitoramento e Avaliação regional e estadual mantido	unidade	3	

Ação: Política de Enfrentamento aos Desastres Ambientais

Órgão: SES

Descrição

Implantar a política de atuação do SUS para redução dos riscos à saúde da população e impactos na rede de atenção em decorrência de desastres ambientais.

Produto	Unidade de medida	Meta Regional	Mapa de distribuição
---------	-------------------	---------------	----------------------

Plano de contingência para desastres ambientais implantado e implementado	unidade	1
---	---------	---

PROGRAMA: INCLUSÃO E DESENVOLVIMENTO SOCIAL

Ação: Atendimento a comunidade: Centro Humanístico Vida (Vida) e Parque de Recreação do Trabalhador (PRT)

Órgão: FGTAS

Descrição

Atender preferencialmente pessoas dos segmentos populacionais em situação de vulnerabilidade social, desenvolver atividades que promovam a dignidade da pessoa com vistas à convivência com famílias, idosos, adultos, adolescentes e crianças, estrangeiros, voltadas para a saúde, educação, cultura, meio ambiente, recreação, lazer, esporte e trabalho, na perspectiva de garantir o acesso aos direitos sociais básicos. Proporcionar a transversalidade entre secretarias e fomentar a oferta de serviços por meio de entidades do terceiro setor e de grupos de interesse da sociedade civil.

Produto	Unidade de medida	Meta Regional	Mapa de distribuição
Fluxo de atendimento realizado no PRT	unidade	379.291	
Fluxo de atendimento realizado no VIDA	unidade	474.114	
Projeto de Revitalização nos espaços de Convivência realizado	unidade	4	
Projeto de Transversalidade entre secretarias e terceiro setor apoiado	unidade	20	

Ação: Promoção da inclusão digital

Órgão: FGTAS

Descrição

Desenvolver a Inclusão Digital nas 11 Agências de Desenvolvimento Social – ADS (instituídas pelo Decreto N° 47.364/2010). Contribuir para a melhoria do nível de vida da população por meio da alfabetização digital e formação e aperfeiçoamento profissional.

Produto	Unidade de medida	Meta Regional	Mapa de distribuição
Curso realizado	unidade	24	
Pessoa beneficiada com acesso à Rede de Computadores	unidade	4.800	
Pessoa Qualificada	unidade	540	

PROGRAMA: JUNTOS PELA CULTURA

Ação: Cultura para a promoção da cidadania, valorização da diversidade e inclusão social, com atenção aos grupos vulneráveis

Órgão: SEDAC

Descrição

Promover o desenvolvimento cultural do Rio Grande do Sul a partir das demandas vindas da sociedade, com incentivo à participação popular e ao controle social. Incentivar a organização dos Sistemas Municipais de Cultura em todos os municípios. Consolidar a Lei 14.310 como instrumento de gestão compartilhada, promovendo uma articulação entre o Estado, os municípios e o meio cultural. Elaborar estudos sobre a Cultura e produzir de estatísticas culturais para auxiliar a qualificação da gestão.

Promover políticas de valorização da diversidade cultural, étnica, de gênero, LGBTT e popular.

Produto	Unidade de medida	Meta Regional	Mapa de distribuição
Encontro realizado	unidade	8	
Premio pelo desenvolvimento da cultura concedido	unidade	40	
Sistema Municipal de Cultura implementado	unidade	56	

Ação: Democratização do acesso aos acervos e aos serviços culturais do Estado do RS

Órgão: SEDAC

Descrição

Ampliar a divulgação e o conhecimento dos bens culturais e históricos das diversas instituições culturais - museus, bibliotecas e casas de cultura - e realizar exposições no interior do Estado.

Produto	Unidade de medida	Meta Regional	Mapa de distribuição
Apresentação artística realizada	unidade	24	Sim
Exposição itinerante realizada	unidade	21	
Exposição sediada em instituições culturais	unidade	29	
Público atendido por serviços culturais	unidade	499.050	
Seminário, palestra, oficina realizada	unidade	48	

Ação: Desenvolvimento das linguagens artísticas

Órgão: SEDAC

Descrição

Apoiar o fortalecimento da organização setorial e o desenvolvimento das diversas linguagens artísticas no RS, incluindo os intercâmbios culturais.

Produto	Unidade de medida	Meta Regional	Mapa de distribuição
Encontro setorial realizado	unidade	4	
Evento artístico setorial realizado	unidade	12	

Ação: Desenvolvimento do Sistema Estadual de Bibliotecas

Órgão: SEDAC

Descrição

Modernizar as bibliotecas públicas do Estado e capacitar os atendentes de bibliotecas, com especial atenção às localizadas nos municípios alvo do Programa de Promoção e Acompanhamento de Políticas Sociais do Gabinete de Políticas Sociais. Atualizar o acervo e promover a Biblioteca Pública Estadual em seus 145 anos de criação.

Produto	Unidade de medida	Meta Regional	Mapa de distribuição
Biblioteca Municipal assessorada	unidade	52	
Modernização de Biblioteca Pública realizada	unidade	4	
Título adquirido	unidade	4.500	

Ação: Desenvolvimento do Sistema Estadual de Museus

Órgão: SEDAC

Descrição

Promover a estruturação dos museus, por meio da assessoria técnica para a difusão do conhecimento, e da realização de fóruns, oficinas, cursos e seminários, para a capacitação dos profissionais. Fomentar nos museus a realização de atividades para os grupos vulneráveis.

Produto	Unidade de medida	Meta Regional	Mapa de distribuição
Museu municipal assessorado	unidade	160	
Profissional capacitado	unidade	480	

Ação: Fomento à economia da cultura

Órgão: SEDAC

Descrição

Fortalecer o Sistema Pró Cultura por meio de editais do Fundo de Apoio à Cultura – FAC e da Lei de Incentivo à Cultura - LIC, contemplando novas categorias e estimulando a diversificação, a descentralização das atividades em todas as regiões do Estado e a circulação fora do RS.

Produto	Unidade de medida	Meta Regional	Mapa de distribuição
Projeto cultural contratado/conveniado	unidade	48	

Ação: Implementação do RS Criativo/ Criativa Birô

Órgão: SEDAC

Descrição

Disseminar a cultura empreendedora com foco na economia criativa, a partir da implementação de espaço de atendimento e capacitação dos gestores e produtores culturais do Estado.

Produto	Unidade de medida	Meta Regional	Mapa de distribuição
Agente e produtor cultural capacitado	unidade	110	

Ação: OSPA para todos

Órgão: FOSPA

Descrição

Realizar os concertos da programação artística da Orquestra Sinfônica de Porto Alegre na capital e no interior do Estado. Dar seguimento às atividades da Escola da OSPA, incluindo apresentações para a comunidade.

Produto	Unidade de medida	Meta Regional	Mapa de distribuição
Concerto realizado pela Orquestra Sinfônica	unidade	80	

Ação: Promoção e difusão da preservação do patrimônio histórico

Órgão: SEDAC

Descrição

Promover a educação patrimonial, a difusão de ações institucionais e o inventário e zeladoria do patrimônio material e imaterial, sob a coordenação do IPHAE. Contratar projetos para bens tombados estaduais com condenação judicial.

Produto	Unidade de medida	Meta Regional	Mapa de distribuição
Inventário do patrimônio histórico realizado	unidade	1	
Oficina e/ou curso realizado para a promoção e difusão da educação patrimonial	unidade	4	

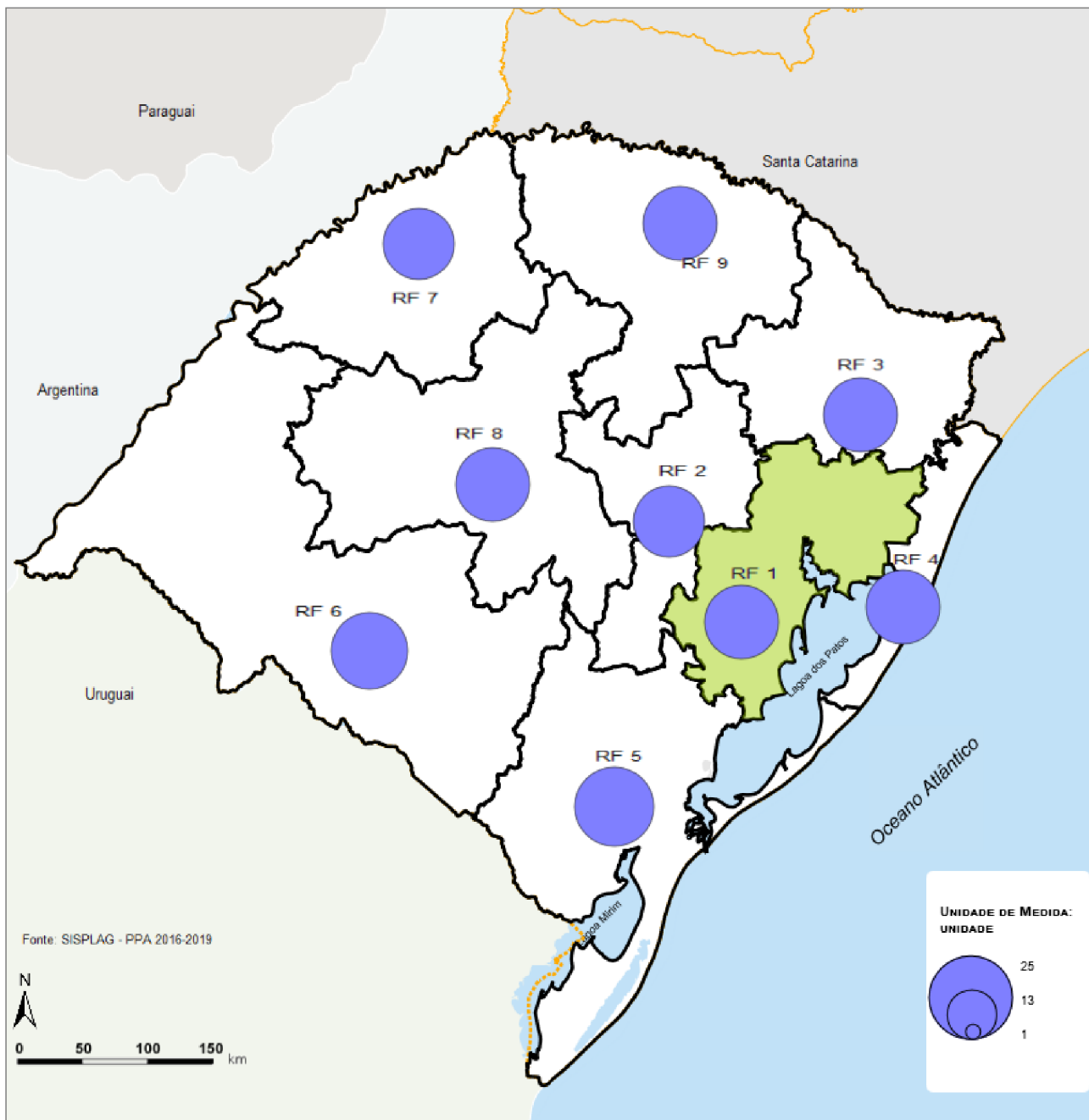

Programa: Juntos Pela Cultura

Ação: Democratização do acesso aos acervos e aos serviços culturais do Estado do RS

Produto: Apresentação artística realizada

Meta Física Global - PPA: 215

Unidade: unidade

PROGRAMA: MELHORIA DA INFRAESTRUTURA FÍSICA E DOS ESPAÇOS ESCOLARES

Ação: Qualificação da rede física através de construção, reconstrução, ampliação e recuperação

Órgão: SEDUC

Descrição

Projetar uma nova linguagem arquitetônica, identificando as escolas públicas como espaços de educação integrada, adequando à legislação vigente. Garantir espaços alternativos de educação, através de estruturas temporárias habitáveis, nos casos emergenciais. Readequar a infraestrutura física existente de acordo com os conceitos de sustentabilidade ambiental. Ampliar, reconstruir e reformar escolas de acordo com o Plano de Necessidades de Obras - PNO. Construir e qualificar os espaços esportivos e áreas cobertas para qualificar áreas de lazer, lúdicas e culturais nas escolas. Construir, qualificar e revitalizar auditórios e salas de multiuso com sistemas tecnológicos modernos. Garantir sistema de segurança eficaz à comunidade escolar, bem como, ao patrimônio público. Adequar os espaços escolares à acessibilidade plena e ao Projeto de Prevenção e Combate a Incêndio (PPCI). Construções, reformas, ampliações das instalações das CREs e SEDUC

Produto	Unidade de medida	Meta Regional	Mapa de distribuição
Prédio histórico recuperado	unidade	1	

Ação: Qualificação dos espaços escolares, CREs e SEDUC com equipamentos e mobiliários básicos

Órgão: SEDUC

Descrição

Adquirir equipamentos e materiais para reposição e substituição dos que se encontram obsoletos, antieconomicos ou inservíveis, nos espaços administrativos das Escolas, nas CREs e SEDUC. Adquirir mobiliário escolar para substituição e reposição nos mais diversos ambientes escolares (bibliotecas, salas de aula, laboratorios de informatica, de ciências, salas multifuncionais), com vistas a qualificar o atendimento educacional.

Produto	Unidade de medida	Meta Regional	Mapa de distribuição
CRE e SEDUC equipada	unidade	6	
Escola com equipamento e mobiliário básico qualificado	unidade	691	

PROGRAMA: POLÍTICA ESTADUAL DE ASSISTÊNCIA SOCIAL DO ESTADO DO RIO GRANDE DO SUL - PEAS/RS

Ação: Gestão Estadual do Sistema Único de Assistência Social - SUAS

Órgão: STDS

Descrição

Constitui-se em um modelo descentralizado e participativo com regulação e organização de serviços, programas, projetos e benefícios, nos diferentes níveis de proteção (básica e especial de média e alta complexidade) com foco prioritário nas famílias, seus membros e indivíduos, tendo o território como base de organização. O SUAS organizar-se-á através de lei estadual e de um plano específico baseado no sistema de vigilância socioassistencial a fim de afirmar a assistência social como política pública. Na gestão do SUAS são realizadas assessorias individualizadas e regionalizadas aos municípios para a execução dos serviços, programas, projetos e benefícios socioassistenciais. Cadastro Único (CADÚNICO) e Programa Bolsa Família - PBF. O CADÚNICO é um instrumento de coleta de dados e informações com o objetivo de identificar todas as famílias de baixa renda existentes no Estado, a fim de incluí-las nos programas sociais. Cabe à gestão estadual assessorar os municípios para a ampliação cadastral, para qualificação da busca ativa e da melhoria das condicionalidades do Programa Bolsa Família (PBF).

Produto	Unidade de medida	Meta Regional	Mapa de distribuição
Assessoramento e Apoio Técnico realizado	unidade	5.600	

Ação: Implementação do Programa de Erradicação do Trabalho Infantil – PETI

Órgão: STDS

Descrição

Assessoramento, monitoramento e avaliação do processo de reordenamento do PETI nos municípios sob a coordenação da Comissão Estadual de Prevenção e Erradicação ao Trabalho Infantil (CEPETI). Publicação e execução do Plano Estadual Decenal e Intersetorial de Prevenção e Erradicação do Trabalho Infantil e Proteção ao Adolescente Trabalhador.

Produto	Unidade de medida	Meta Regional	Mapa de distribuição
Reordenamento do Programa de Erradicação do Trabalho Infantil - PETI acompanhado	unidade	12	Sim

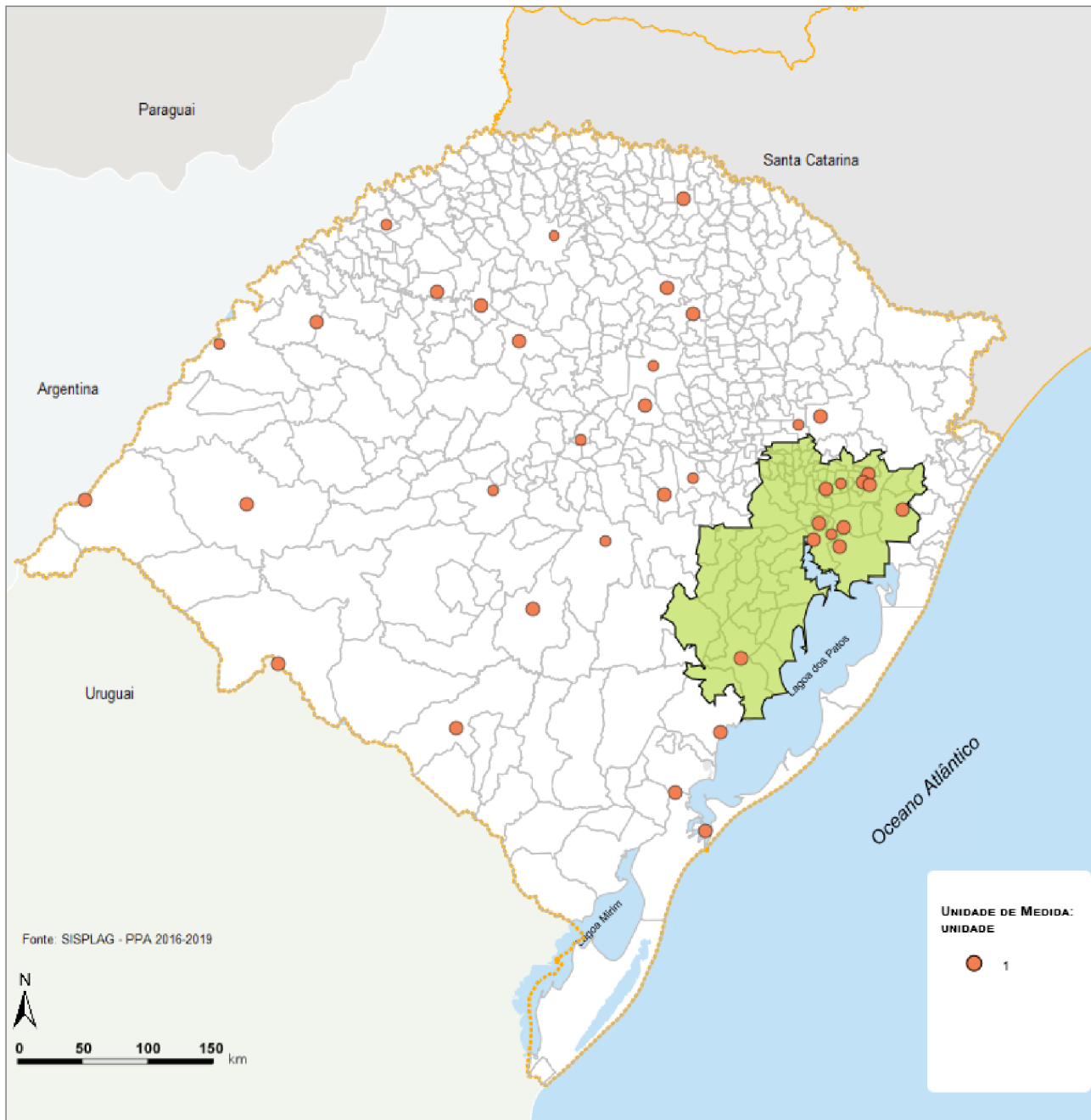

Programa: Política Estadual de Assistência Social do Estado do Rio Grande do Sul - PEAS/RS

Ação: Implementação do Programa de Erradicação do Trabalho Infantil – PETI

Produto: Reordenamento do Programa de Erradicação do Trabalho Infantil - PETI acompanhado

Meta Física Global - PPA: 39

Unidade: unidade

PROGRAMA: POLÍTICAS PARA AS MULHERES

Ação: Apoio à criação e fortalecimento de conselhos e organismos de políticas para as mulheres

Órgão: SJDH

Descrição

Apoiar a criação de organismos de políticas para as mulheres, como conselhos municipais, órgãos públicos de enfrentamento à violência contra as mulheres e garantia de direitos, como secretarias, coordenadorias, departamentos. Manter o Fórum Estadual e os Fóruns Regionais de Gestoras.

Produto	Unidade de medida	Meta Regional	Mapa de distribuição
Conselho criado	unidade	2	Sim
Órgão público apoiado	unidade	2	

Ação: Promoção de capacitação profissional para o mundo do trabalho

Órgão: SJDH

Descrição

Realizar capacitações profissionais que promovam a autonomia das mulheres, levando em consideração suas vocações regionais e culturais, bem como as suas diversidades.

Produto	Unidade de medida	Meta Regional	Mapa de distribuição
Mulher capacitada	unidade	880	Sim

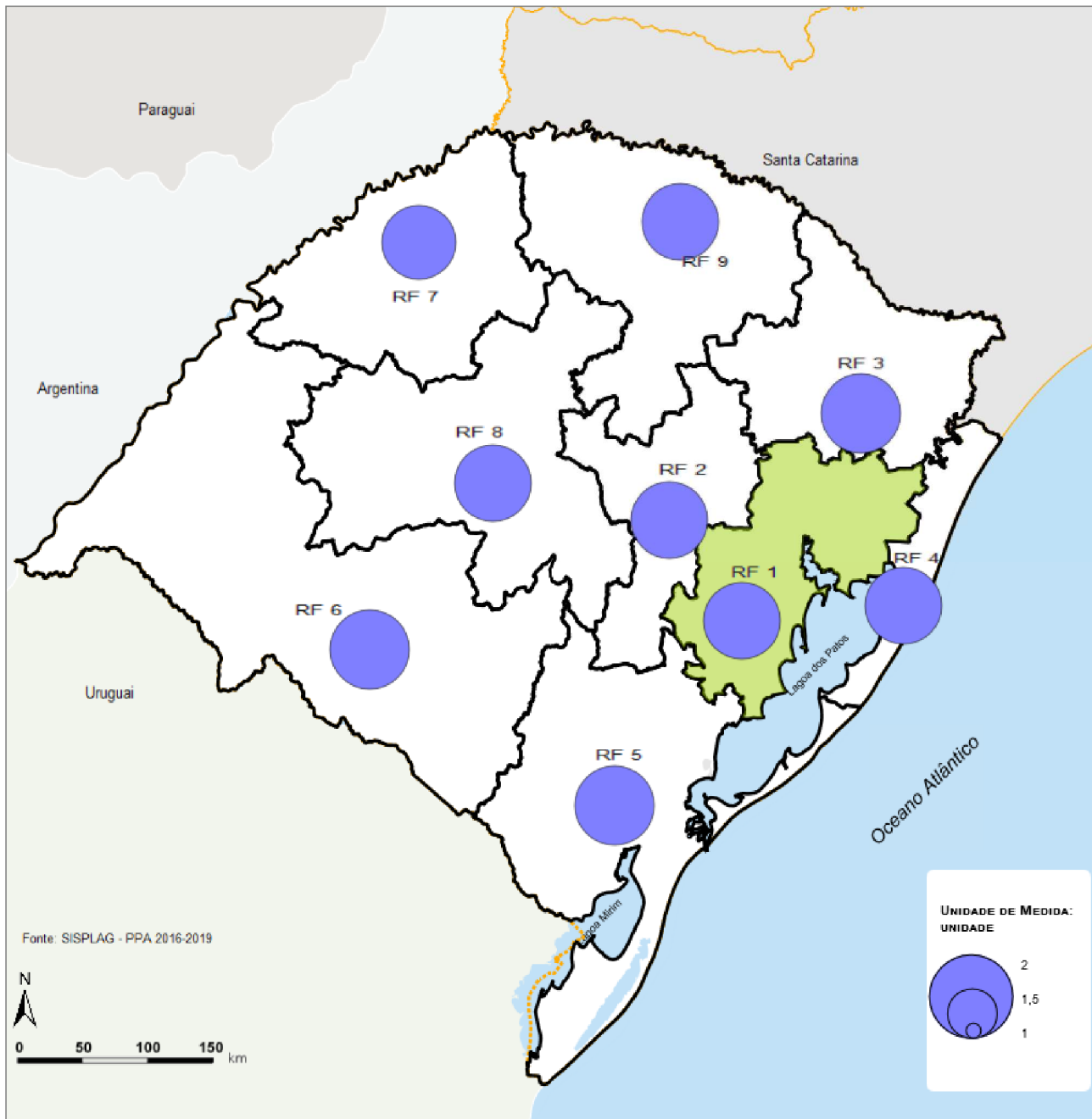

Programa: Políticas para as Mulheres

Ação: Apoio à criação e fortalecimento de conselhos e organismos de políticas para as mulheres

Produto: Conselho criado

Meta Física Global - PPA: 18

Unidade: unidade

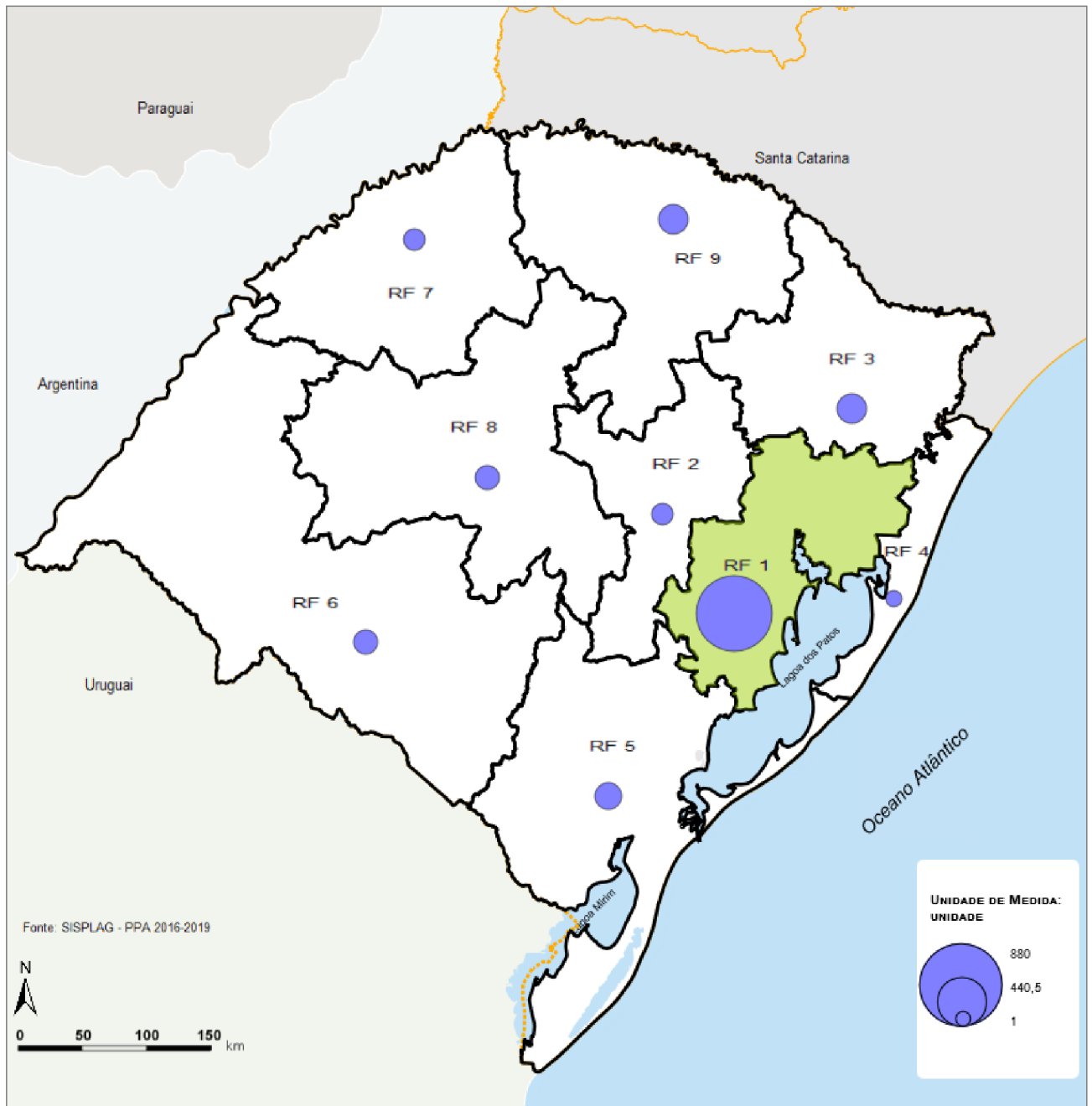

Programa: Políticas para as Mulheres

Ação: Promoção de capacitação profissional para o mundo do trabalho

Produto: Mulher capacitada

Meta Física Global - PPA: 2.200

Unidade: unidade

PROGRAMA: PREVENÇÃO E REPRESSÃO À CRIMINALIDADE

Ação: Aparelhamento do Centro Integrado de Comando e Controle (CICC)

Órgão: SSP

Descrição

Prover o CICC com os meios necessários à manutenção e à melhoria dos serviços de atendimento, de monitoramento e de despacho de guarnições para o atendimento a chamadas de emergência e outros serviços de segurança pública.

Produto	Unidade de medida	Meta Regional	Mapa de distribuição
Bem permanente adquirido	unidade	329	
Equipamento de comunicação ou de TI adquirido	unidade	6	
Mobiliário adquirido	unidade	116	

Ação: Construção do Centro Regional de Excelência em Perícias do Sul

Órgão: SSP

Descrição

Construir o Centro de Excelência em Perícias, que permitirá ao IGP desenvolver as suas atividades periciais em um complexo moderno, com a integração de todos os seus Departamentos num único prédio.

Produto	Unidade de medida	Meta Regional	Mapa de distribuição
Prédio construído	%	100	

Ação: Construção dos Prédios das Coordenadorias Regionais de Perícia

Órgão: SSP

Descrição

Construir prédios padronizados visando ao desenvolvimento do trabalho pericial em ambiente integrado e funcional em cada uma das nove Coordenadorias Regionais de Perícia.

Produto	Unidade de medida	Meta Regional	Mapa de distribuição
Prédio construído	unidade	1	

Ação: Construção, Ampliação e Reforma das Estruturas Físicas da Brigada Militar

Órgão: SSP

Descrição

Construir novas instalações policiais militares em locais em que inexistem prédios. Realizar a edificação de prédios padronizados com a infraestrutura necessária ao desenvolvimento das atividades.

Produto	Unidade de medida	Meta Regional	Mapa de distribuição
Quartel construído - Grupo/Pelotão/Batalhão	m2	210	Sim
Quartel reformado - nível de Batalhão	m2	2.080	Sim

Ação: Construção, Ampliação e Reforma das Estruturas Físicas da Polícia Civil

Órgão: SSP

Descrição

Construir, ampliar e reformar as Delegacias de Polícia, visando à melhoria na prestação dos serviços de Polícia Judiciária.

Produto	Unidade de medida	Meta Regional	Mapa de distribuição
Prédio reformado	unidade	22	Sim

Ação: Ensino - Colégio Tiradentes

Órgão: SSP

Descrição

Proporcionar ao educando uma formação integral voltada para o exercício da cidadania e para a inserção no mercado de trabalho.

Produto	Unidade de medida	Meta Regional	Mapa de distribuição
Aluno matriculado no ensino infantil (Escola Tio Chico)	unidade	80	
Aluno matriculado no ensino médio (Colégio Tiradentes)	unidade	270	

Ação: Modernização das Estruturas Físicas da Polícia Civil

Órgão: SSP

Descrição

Construir e aparelhar Delegacias de Polícia que compõem os projetos prioritários do Governo, conforme o Acordo de Resultados firmado com a SSP.

Produto	Unidade de medida	Meta Regional	Mapa de distribuição
Delegacia de Polícia instalada	unidade	1	
Delegacia de Polícia reformada ou ampliada	unidade	1	

Ação: Policial Militar com Saúde

Órgão: SSP

Descrição

Prover as unidades hospitalares da Brigada Militar de condições adequadas ao seu funcionamento, através do reaparelhamento e da reestruturação física, implementando e desenvolvendo ações que possibilitem a melhoria do atendimento à saúde dos policiais militares e seus familiares, bem como à saúde física e mental de seus servidores.

Produto	Unidade de medida	Meta Regional	Mapa de distribuição
Equipamento hospitalar (grande porte) adquirido	unidade	3	
Melhoria física (reforma de unidades de saúde/hospitais) realizada	m2	558	
Veículo ambulância para remoção médica adquirido	unidade	2	

Ação: Policiamento Comunitário

Órgão: SSP

Descrição

Executar o Policiamento Comunitário de modo a fomentar a transversalidade das ações da Brigada Militar com a comunidade e demais setores da sociedade, de maneira a atuar preventivamente, coadunando com a redução de índices de criminalidade. Também, potencializar a atuação da Brigada Militar nos Estabelecimentos de ensino, visando o aumento da sensação de segurança da comunidade escolar, tendo como estratégia alcançar a todos os níveis de frações dos comandos regionais subsídios para a execução do

policimento escolar.

Produto	Unidade de medida	Meta Regional	Mapa de distribuição
Base de Policiamento Comunitário implantada	unidade	21	Sim

Ação: Realização das Funções de Polícia Judiciária para a Prevenção e Repressão Qualificada ao Crime

Órgão: SSP

Descrição

Realizar as atividades atinentes às atribuições de polícia judiciária, estabelecidas na legislação vigente, em especial: realização da investigação criminal qualificada, e execução da estratégia de reestruturação e modernização dos processos de trabalho, tendente ao aperfeiçoamento de sistemas e gerenciamento da prestação dos serviços de Polícia Judiciária, com base em indicadores e na utilização do Sistema de Inteligência Policial.

Produto	Unidade de medida	Meta Regional	Mapa de distribuição
Delegacia Especializada criada	unidade	5	

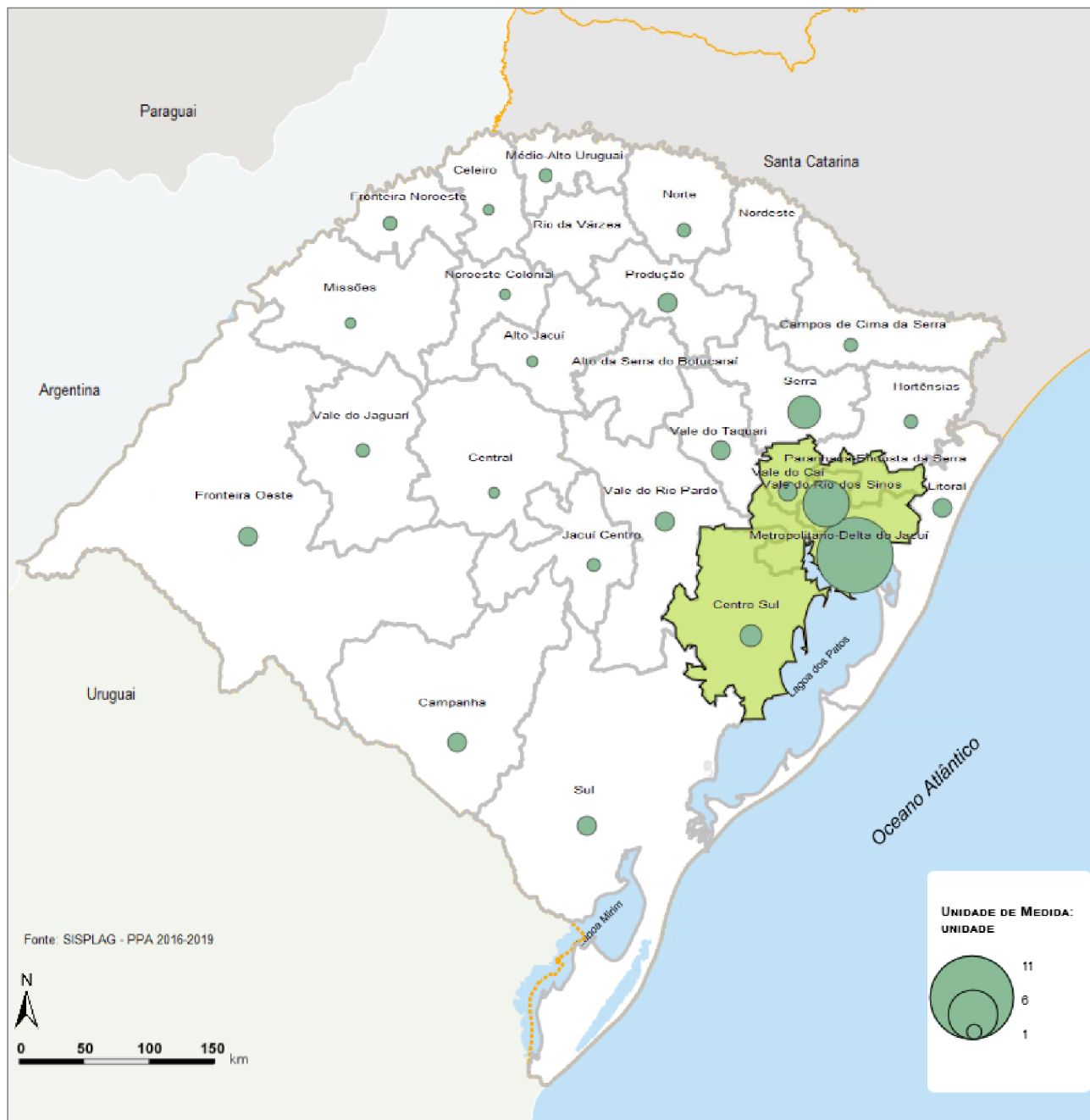

Programa: Prevenção e Repressão à Criminalidade

Ação: Policiamento Comunitário

Produto: Base de Policiamento Comunitário implantada

Meta Física Global - PPA: 51

Unidade: unidade

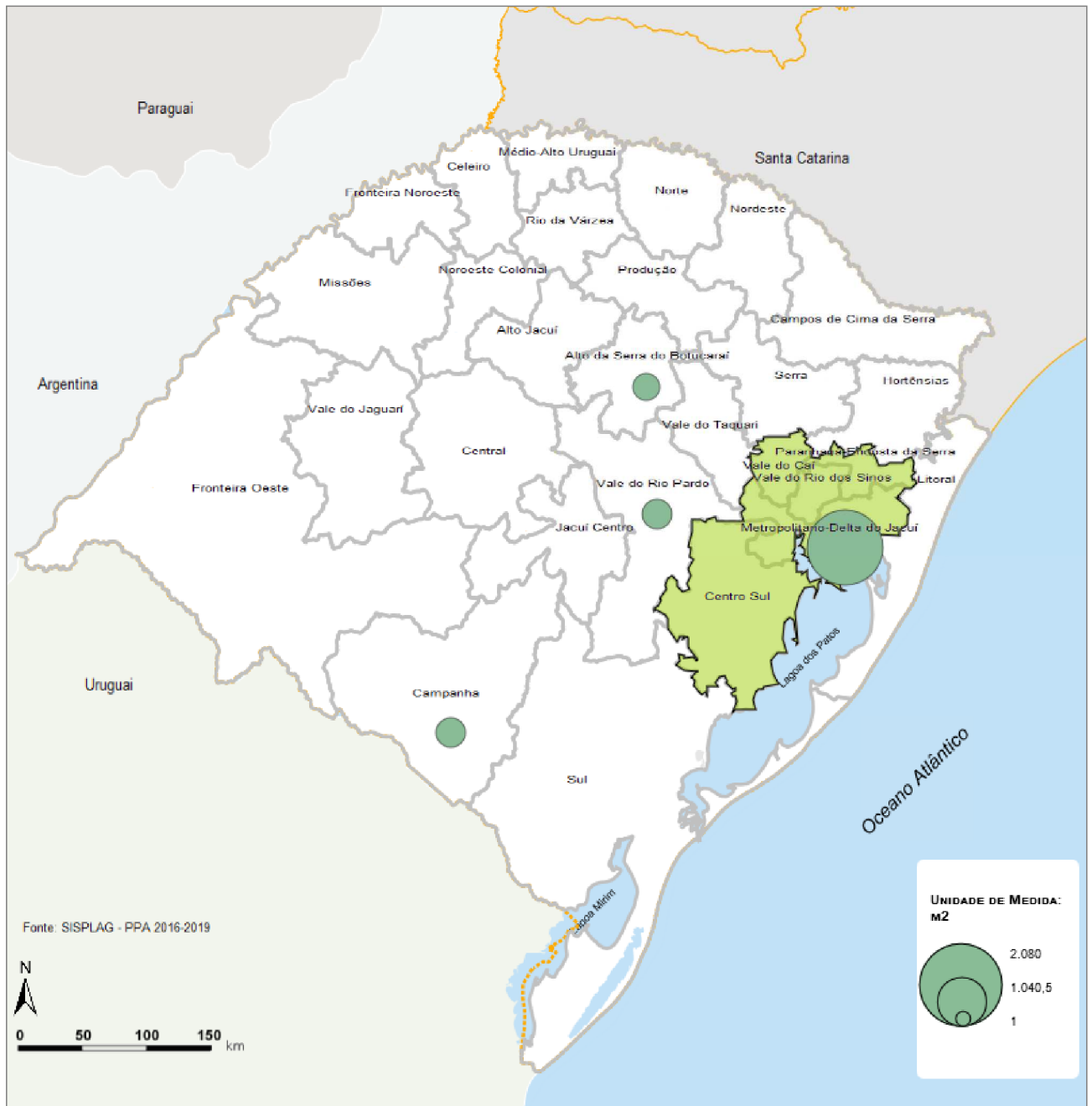

Programa: Prevenção e Repressão à Criminalidade

Ação: Construção, Ampliação e Reforma das Estruturas Físicas da Brigada Militar

Produto: Quartel reformado - nível de Batalhão

Meta Física Global - PPA: 3.640

Unidade: m2

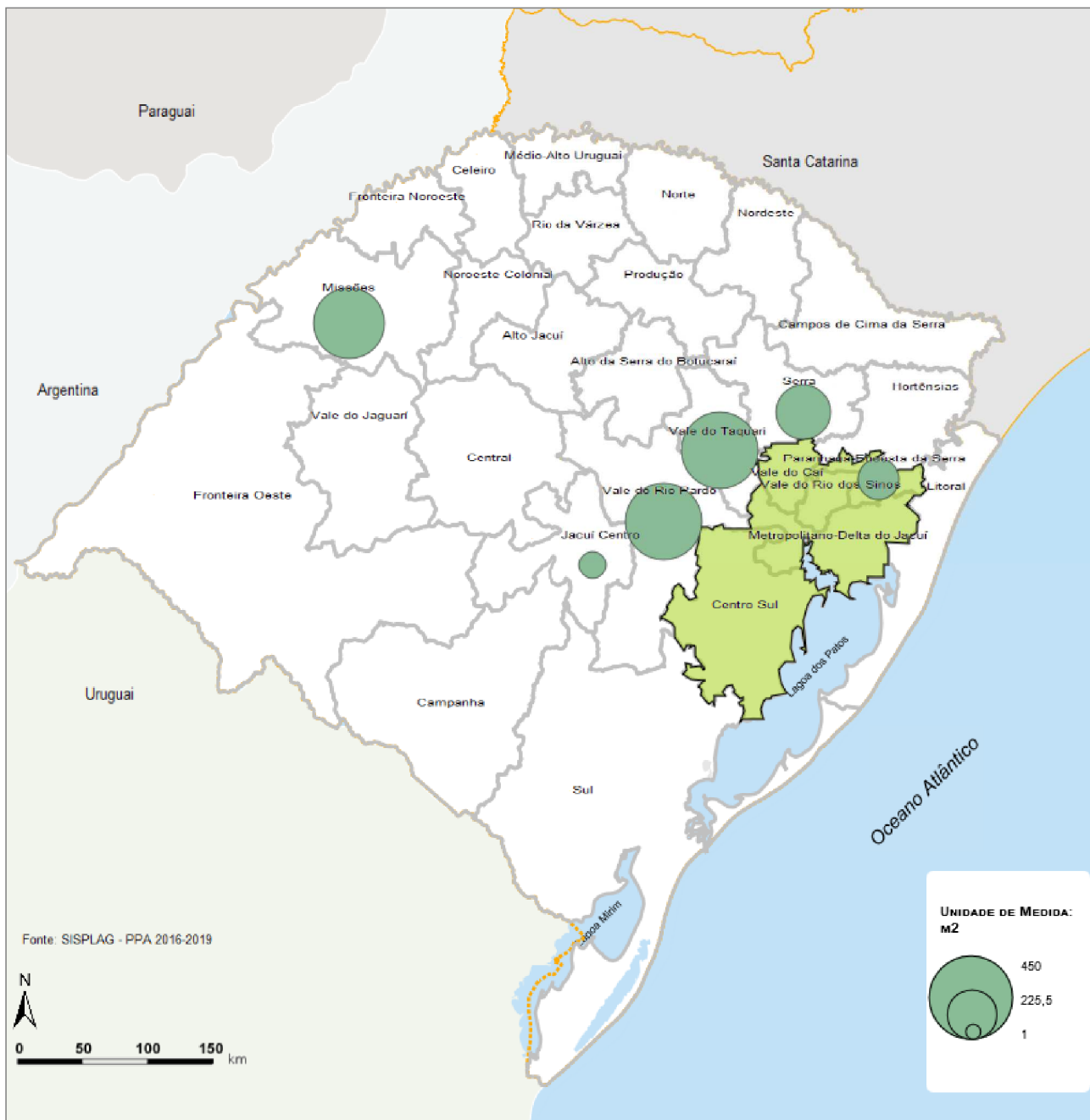

Programa: Prevenção e Repressão à Criminalidade

Ação: Construção, Ampliação e Reforma das Estruturas Físicas da Brigada Militar

Produto: Quartel construído - Grupo/Pelotão/Batalhão

Meta Física Global - PPA: 5.210

Unidade: m2

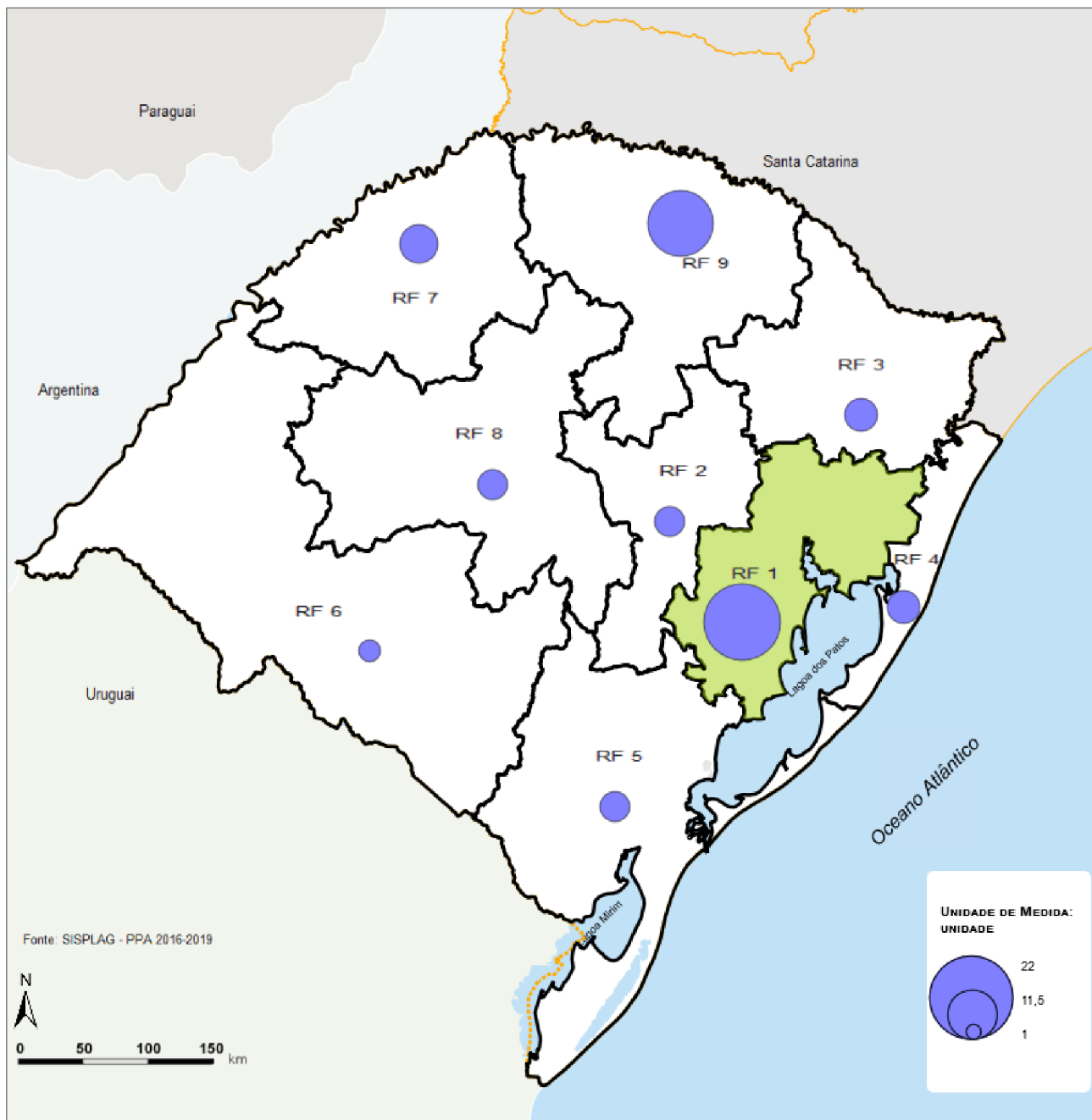

Programa: Prevenção e Repressão à Criminalidade

Ação: Construção, Ampliação e Reforma das Estruturas Físicas da Polícia Civil

Produto: Prédio reformado

Meta Física Global - PPA: 89

Unidade: unidade

PROGRAMA: PROGRAMA DE OPORTUNIDADE E DIREITOS

Ação: Aprimoramento do processo de ressocialização

Órgão: SJDH

Descrição

Qualificar o atendimento socioeducativo oferecido na Fundação de Atendimento Socioeducativo (FASE) e diminuir a superlotação e os níveis de reincidência entre os adolescentes autores de ato infracional.

Produto	Unidade de medida	Meta Regional	Mapa de distribuição
Centro de Profissionalização reformado	unidade	1	

Ação: Fortalecimento institucional da SJDH

Órgão: SJDH

Descrição

Qualificar a gestão da Secretaria de Justiça e dos Direitos Humanos do Estado do Rio Grande do Sul - SJDH, principal executora do Programa de Oportunidade e Direitos, proporcionando à SJDH operar com base em um Modelo de Gestão para Resultados, cumprindo com metas programáticas e operativas, qualificando seus serviços, baseada num planejamento estratégico e segundo a definição de funções e metas para cada departamento e com a finalidade de executar de forma eficiente o Programa de Oportunidades e Direitos, em parceria com outras entidades governamentais e da sociedade civil.

Produto	Unidade de medida	Meta Regional	Mapa de distribuição
Fórum Permanente criado	unidade	6	

Ação: Prevenção situacional e qualificação da segurança pública

Órgão: SJDH

Descrição

Oferecer espaços de convivência comunitária mais seguros e com acessibilidade universal para pessoas com deficiência, dotados de policiamento comunitário oferecido de forma integrada entre o Município e o Estado, promovendo a reapropriação pela comunidade desses espaços e a criação de ambientes que promovam o prazer de estar e pertencer à comunidade, bem como que estimulem a prática de relações sociais virtuosas e pacíficas.

Formação continuada de efetivos policiais que atuarão no policiamento comunitário das áreas abrangidas pelo programa. Implementação do policiamento comunitário, fortalecimento e integração do efetivo policial com a comunidade, com bases comunitárias ou delegacia cidadã.

Produto	Unidade de medida	Meta Regional	Mapa de distribuição
Base de Segurança Cidadã instalada	unidade	6	

Ação: Prevenção Social da Violência

Órgão: SJDH

Descrição

Empoderar jovens em situação de vulnerabilidade social, proporcionando-lhes desenvolver autonomia, independência, sentimento de pertencimento à comunidade de origem e consciência cidadã sobre seus direitos. Efetivar a inclusão social através do oferecimento de serviços públicos de educação continuada para o aumento da escolaridade, apoio financeiro para permanência na escola e redução da evasão escolar, de capacitação para a inclusão no mercado de trabalho e de geração de renda, de saúde, cultura, esporte e lazer e para a proteção contra violações a seus direitos. Criação e fortalecimento dos núcleos de gestão da rede de atenção à juventude nos territórios atendidos pelo Programa.

Produto	Unidade de medida	Meta Regional	Mapa de distribuição
Centro da Juventude construído	unidade	6	Sim

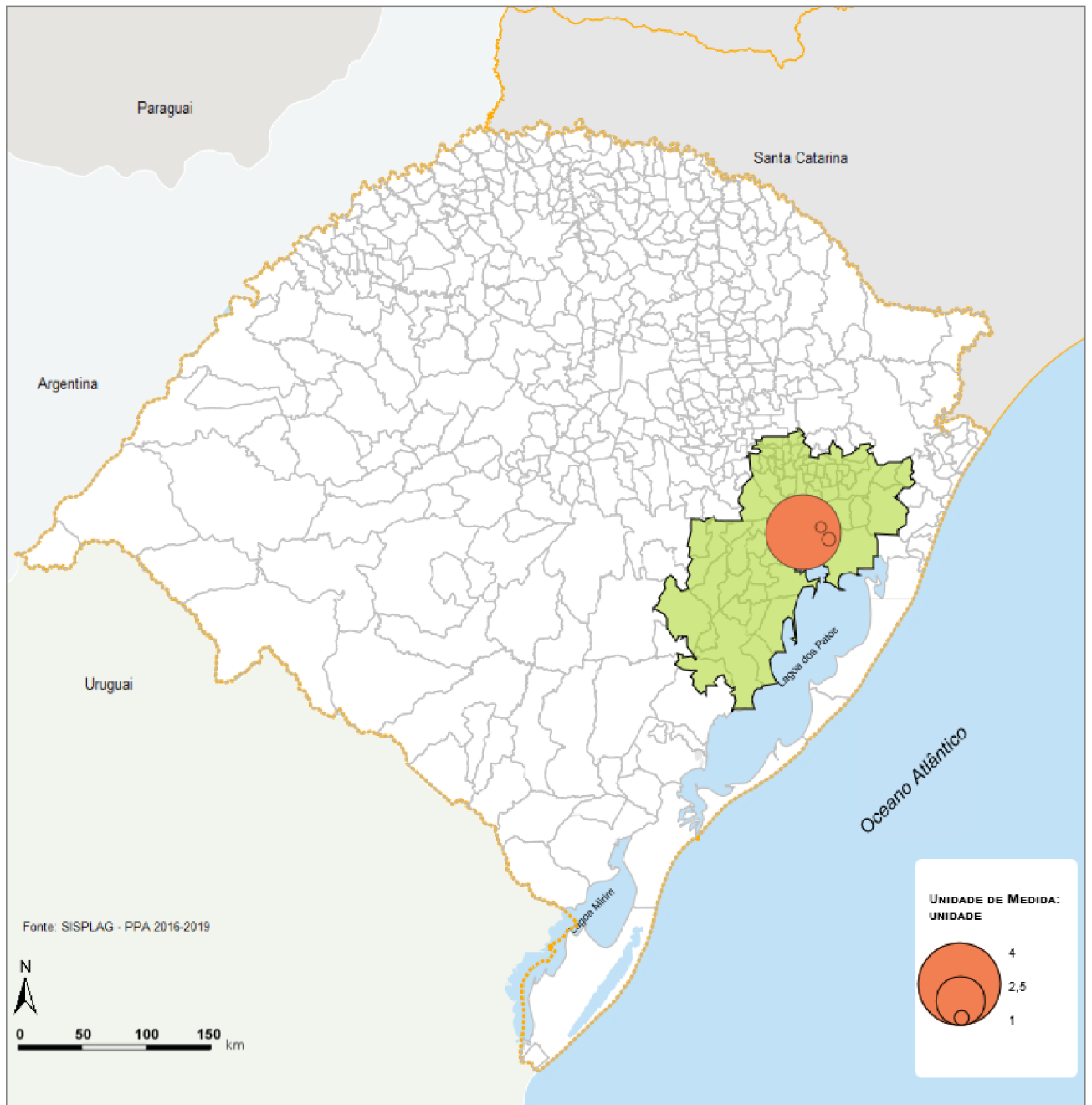

Programa: Programa de Oportunidade e Direitos

Ação: Prevenção Social da Violência

Produto: Centro da Juventude construído

Meta Física Global - PPA: 6

Unidade: unidade

PROGRAMA: PROGRAMA ESTADUAL DE PRODUÇÃO HABITACIONAL, REGULARIZAÇÃO FUNDIÁRIA E REASSENTAMENTO

Ação: Aluguel Social

Órgão: SOSH

Descrição

Transferir recursos para famílias de 0 (zero) a 3 (três) salários mínimos, com o objetivo de custear a locação de imóvel por tempo determinado às famílias nas seguintes situações: a) residentes em áreas destinadas à execução de obras de infraestrutura necessárias ao desenvolvimento estadual; b) que estejam em situação de risco, decorrente de calamidade pública ou de situação de emergência; c) residentes em áreas públicas, em especial em áreas de risco, em processo de regularização fundiária.

Produto	Unidade de medida	Meta Regional	Mapa de distribuição
Família assistida com aluguel social	unidade	700	

Ação: Fomento às Ações de Regularização Fundiária nos Municípios

Órgão: SOSH

Descrição

Fomentar a realização de ações de regularização fundiária pelos municípios, por meio da divulgação de informações e assessoramento técnico, tendo como alvo os COREDES que possuem situações de inadequação fundiária ou aglomerados subnormais diagnosticados pelo Plano Estadual de Habitação de Interesse Social - PEHIS.

Produto	Unidade de medida	Meta Regional	Mapa de distribuição
Ação realizada para o fomento à regularização fundiária nos municípios	unidade	4	
Apoio técnico realizado para execução de projetos, obras de infraestrutura e/ou habitação	unidade	8	

Ação: Produção de Ações Habitacionais

Órgão: SOSH

Descrição

Oportunizar a produção de ações habitacionais (casas, lotes, melhorias), através de parcerias com municípios e entidades (agentes financeiros, cooperativas e associações habitacionais), bem como complementando programas habitacionais da União.

Produto	Unidade de medida	Meta Regional	Mapa de distribuição
Lote urbanizado conveniado	unidade	121	
Melhoria habitacional conveniada	unidade	170	
Unidade habitacional conveniada	unidade	3.644	

Ação: Regularização Fundiária e Reassentamento em Áreas de Propriedade do Estado

Órgão: SOSH

Descrição

Realizar a regularização fundiária nas áreas de propriedade do Estado ocupadas para fins de moradia. A regularização fundiária consiste no conjunto de medidas jurídicas, urbanísticas, ambientais e sociais que visam à regularização de assentamentos irregulares e à titulação de seus ocupantes, de modo a garantir o direito social à moradia, o pleno desenvolvimento das funções sociais da propriedade urbana e o direito ao meio ambiente ecologicamente equilibrado. As ações de regularização fundiária devem garantir a inserção da área na cidade formal, em todos os seus aspectos e significados, constituindo exercício de cidadania que extrapola a simples titulação cartorial, pois visa assegurar direito fundamental, protegido constitucionalmente. A ação ocorre em etapas e encontra variantes em razão das especificidades locais, espaciais, sociais e jurídicas. É interdependente da política urbana municipal e pressupõe a qualificação e dignificação do direito à moradia. No procedimento das etapas, pode existir a necessidade de reassentamento de famílias que adquiriram o direito à moradia em um local determinado e que, em face da existência de situações de risco e, ou, de preservação ambiental, ou, ainda, em razão de projeto urbanístico com alto grau de intervenção na área ocupada, precisam ser realocadas ou reassentadas. O reassentamento também se faz necessário quando a moradia constituída e consolidada localiza-se em margens de rodovias, arroios, sob-redes de alta tensão, encostas íngremes, banhados, ou mesmo em locais com previsão de abertura de ruas e acessos ou drenagens, conforme diretriz urbanística municipal. Sendo necessária a remoção das moradias dos locais referidos, deve ser realizada a transferência dessas famílias para uma área segura e com infraestrutura implantada, bem como regularizada quanto ao aspecto da titulação jurídica e ao respectivo registro do direito à moradia.

Produto	Unidade de medida	Meta Regional	Mapa de distribuição
Família beneficiada com titulação de lote	unidade	2.249	Sim
Levantamento topográfico cadastral e/ou diagnóstico executado	unidade	6.968	
Lote adquirido	unidade	2.300	
Lote com obra de infraestrutura executada	unidade	874	
Lote com projeto urbanístico de infraestrutura e/ou projeto arquitetônico executado	unidade	6.946	
Lote individualizado (More Legal)	unidade	6.042	
Unidade habitacional edificada	unidade	631	

Ação: Transferência da Propriedade de Imóveis da COHAB-RS aos Moradores

Órgão: SOSH

Descrição

Efetuar a transferência da propriedade dos imóveis remanescentes da COHAB-RS, para: mutuário com autorização para escritura, comprador com contrato de gaveta e morador sem documentação de compra e venda.

Produto	Unidade de medida	Meta Regional	Mapa de distribuição
Escritura assinada	unidade	2.448	

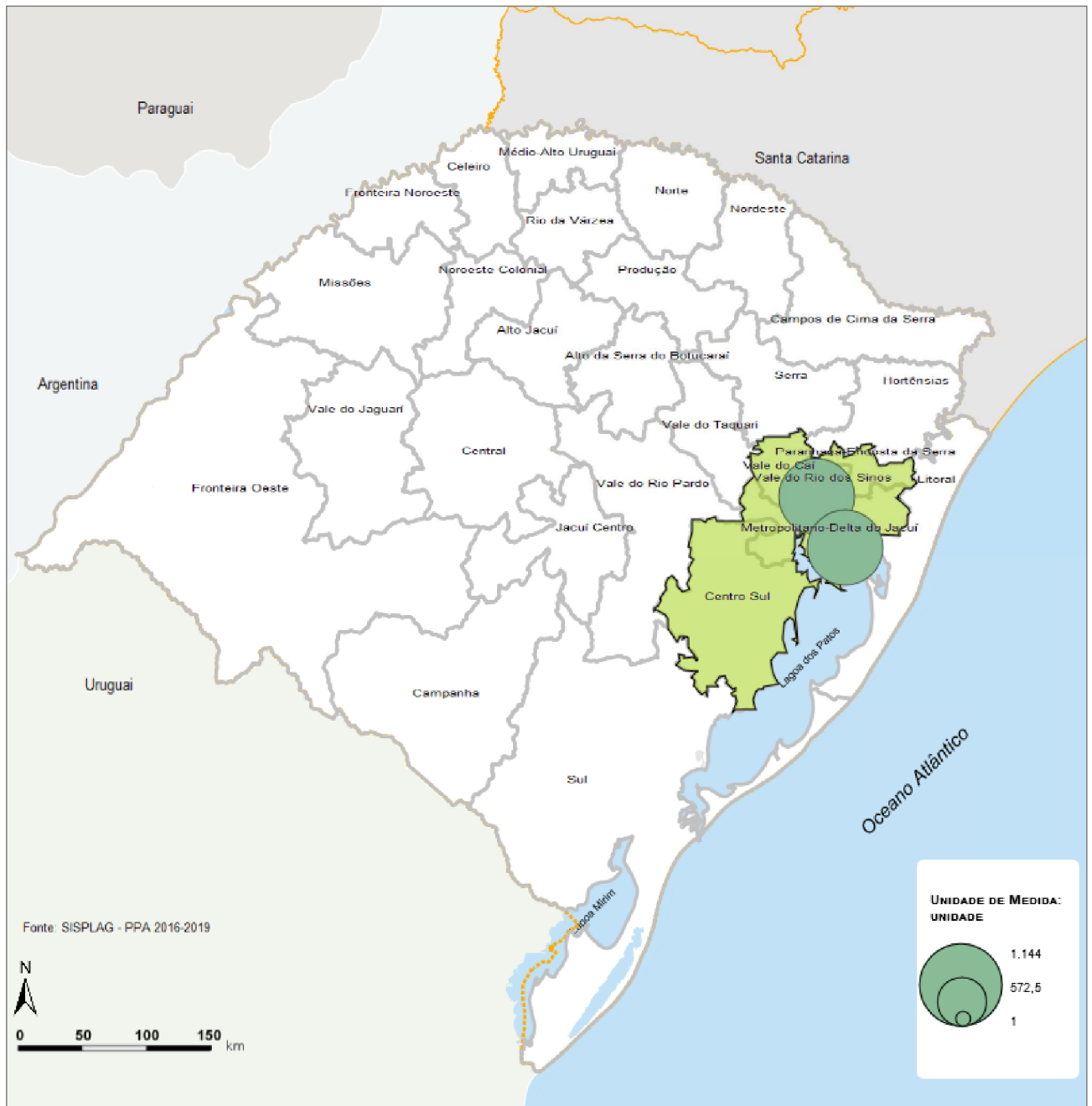

Programa: Programa Estadual de Produção Habitacional, Regularização Fundiária e Reassentamento

Ação: Regularização Fundiária e Reassentamento em Áreas de Propriedade do Estado

Produto: Família beneficiada com titulação de lote

Meta Física Global - PPA: 2.249

Unidade: unidade

PROGRAMA: PROMOÇÃO DA PAZ E PREVENÇÃO AO USO INDEVIDO DE DROGAS NO RS

Ação: Fortalecimento do Sistema Estadual de Políticas Públicas sobre Drogas

Órgão: SJDH

Descrição

Implantar a rede de atenção e acolhimento através do fortalecimento e integração do Sistema Estadual de Políticas Públicas sobre Drogas. Realização de conferências, reuniões e palestras sobre a temática. Articulação com os Fóruns Permanentes de Comunidades Terapêuticas, Conselhos Municipais, Grupos de Autoajuda e Comunidade Científica. Estimular a reinserção social de ex-usuários em drogas.

Produto	Unidade de medida	Meta Regional	Mapa de distribuição
Ação integrada de prevenção ao uso de drogas efetivada	unidade	48	Sim

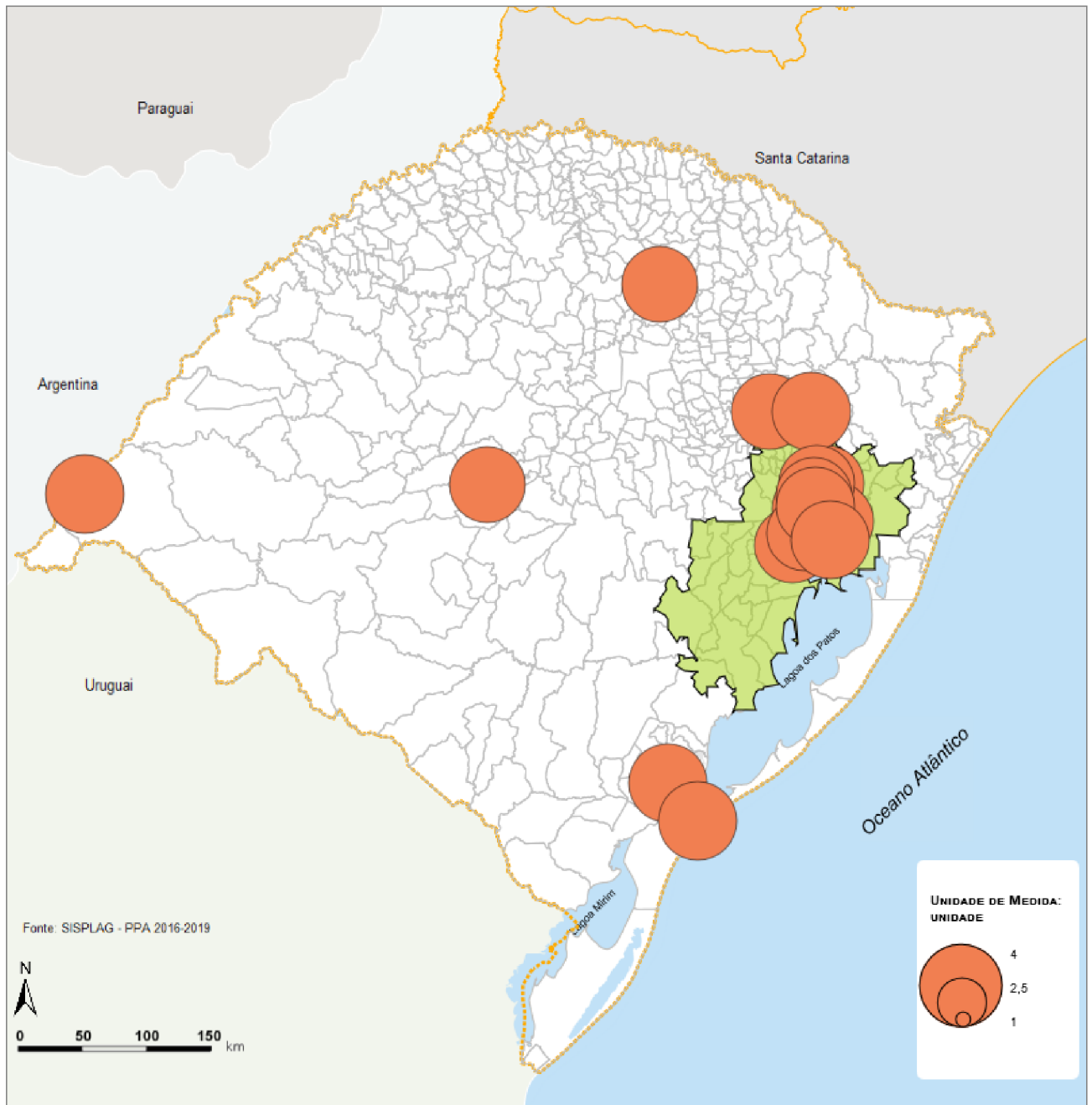

Programa: Promoção da Paz e Prevenção ao uso indevido de drogas no RS

Ação: Fortalecimento do Sistema Estadual de Políticas Públicas sobre Drogas

Produto: Ação integrada de prevenção ao uso de drogas efetivada

Meta Física Global - PPA: 76

Unidade: unidade

PROGRAMA: PROMOÇÃO DAS ATIVIDADES DO CORPO DE BOMBEIROS MILITAR

Ação: Construção, Ampliação e Reforma das Estruturas Físicas do Corpo de Bombeiros

Órgão: SSP

Descrição

Realizar obras de melhorias no que diz respeito à construção, ampliação de reformas das estruturas físicas dos quartéis de bombeiros militares.

Produto	Unidade de medida	Meta Regional	Mapa de distribuição
Quartel construído	m2	700	Sim
Quartel reformado	m2	700	

Ação: Prevenção e Combate a Incêndio, Realização de Buscas e Salvamentos e de Atividades de Defesa Civil

Órgão: SSP

Descrição

Coordenar e executar atividades de prevenção e combate de incêndios, buscas e salvamentos e ações de defesa civil.

Produto	Unidade de medida	Meta Regional	Mapa de distribuição
Ação de prevenção de incêndio realizada	unidade	526.160	
Incêndio combatido	unidade	17.970	
Remoção de fonte de perigo realizada	unidade	13.210	
Salvamento realizado	unidade	10.560	

Ação: Reaparelhamento Técnico do Corpo de Bombeiros

Órgão: SSP

Descrição

Otimizar os serviços prestados pelos bombeiros militares em razão do reaparelhamento técnico da dotação de infraestrutura patrimonial relacionada com o exercício das suas funções, especialmente a partir da gestão estratégica das tecnologias de comunicação e informação, melhoria da logística, bem assim com os equipamentos destinados ao serviço de combate a incêndio e demais ocorrências.

Produto	Unidade de medida	Meta Regional	Mapa de distribuição
Equipamento de proteção individual modernizado	unidade	540	
Equipamento para atividades operacionais renovado	unidade	132	
Frota modernizada (aquisição de veículos)	unidade	132	Sim
Redes de Comunicação e Informática estruturadas, gerenciadas e aperfeiçoadas	unidade	600	

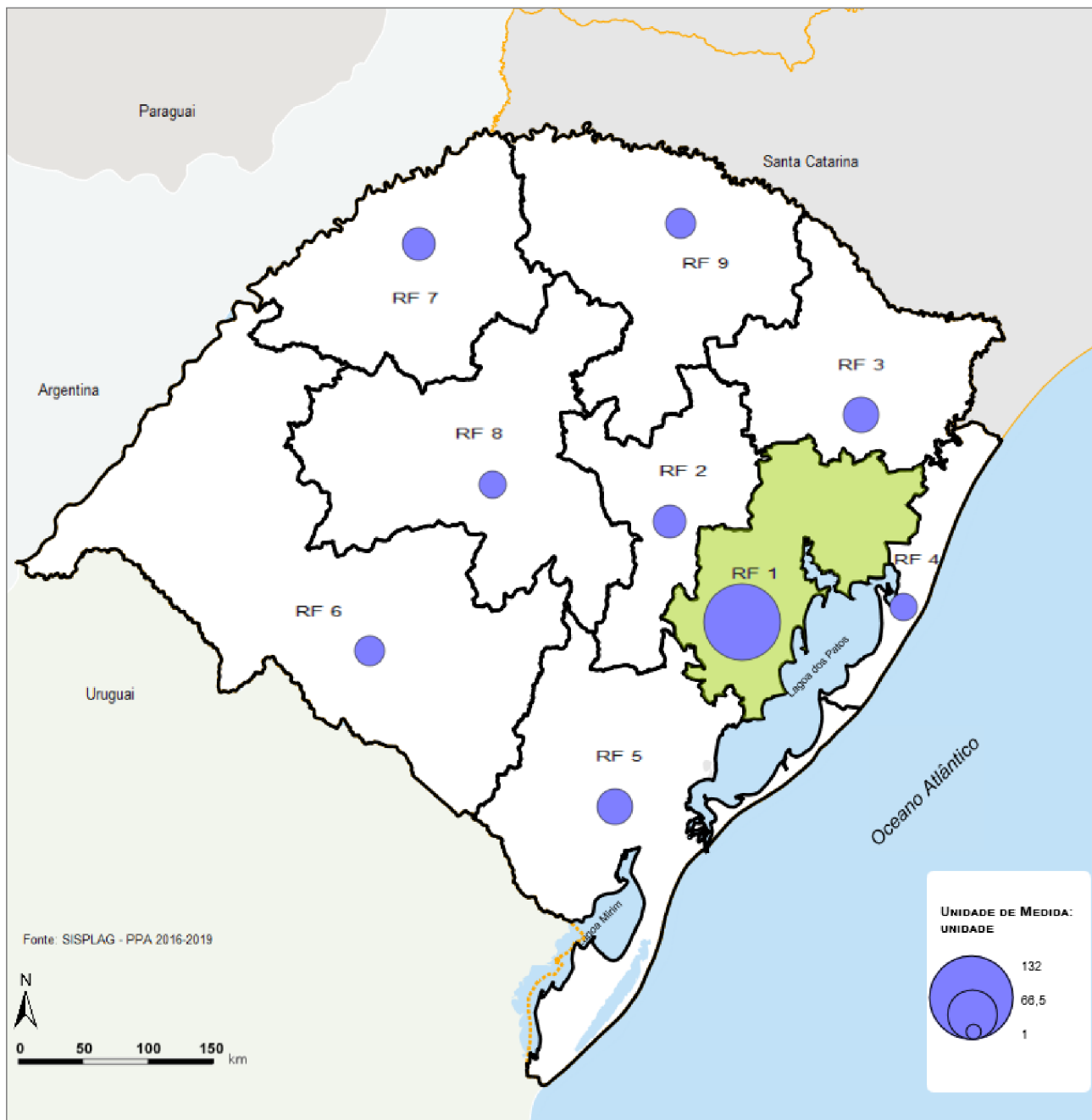

Programa: Promoção das Atividades do Corpo de Bombeiros Militar

Ação: Reaparelhamento Técnico do Corpo de Bombeiros

Produto: Frota modernizada (aquisição de veículos)

Meta Física Global - PPA: 440

Unidade: unidade

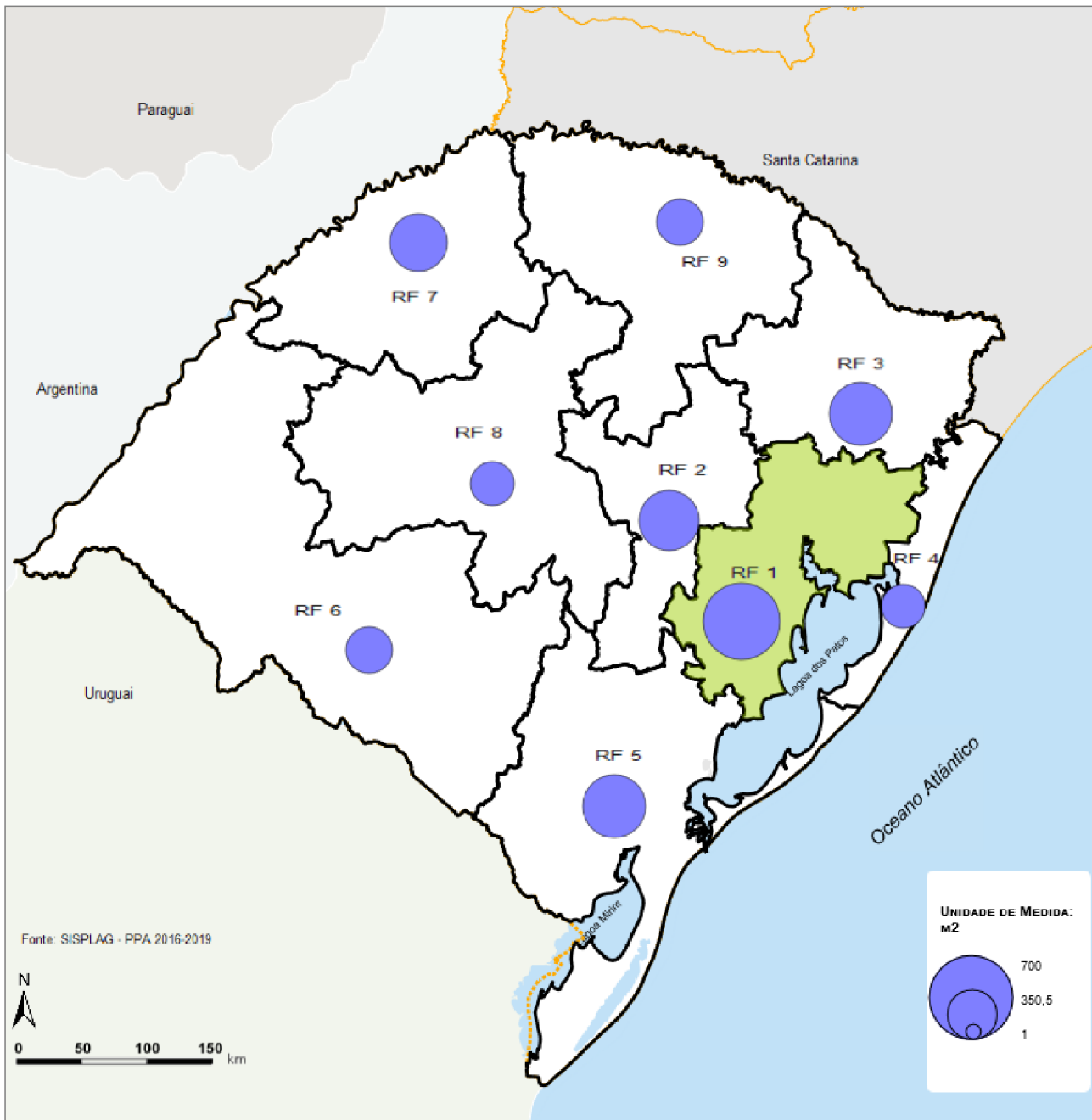

Programa: Promoção das Atividades do Corpo de Bombeiros Militar

Ação: Construção, Ampliação e Reforma das Estruturas Físicas do Corpo de Bombeiros

Produto: Quartel construído

Meta Física Global - PPA: 4.180

Unidade: m2

PROGRAMA: PROMOÇÃO DO DESENVOLVIMENTO CIENTÍFICO E TECNOLÓGICO SUSTENTÁVEIS, DO SETOR PRODUTIVO E DE SERVIÇOS E DA QUALIFICAÇÃO DO CAPITAL HUMANO

Ação: Aprimoramento de programas e projetos de extensão para o desenvolvimento regional, difusão científica e cultural

Órgão: UERGS

Descrição

Fomentar e orientar a estruturação das atividades de extensão mediante elaboração e execução de programas e projetos, e a divulgação do conhecimento acadêmico e da cultura regional.

Produto	Unidade de medida	Meta Regional	Mapa de distribuição
Bolsa de extensão concedida	unidade	88	
Evento promovido pela Uergs ou em parceria com outras instituições	unidade	80	
Programa de extensão implementado	unidade	4	
Projeto de extensão realizado	unidade	80	
Publicação de livro, artigo, produção técnica e obra artística realizada	unidade	24	

Ação: Aprimoramento e qualificação da pesquisa, pós-graduação e inovação tecnológica, associadas às vocações regionais

Órgão: UERGS

Descrição

Fomentar e apoiar o desenvolvimento de pesquisa focadas nas áreas: Humanas, Vida e Meio Ambiente e Exatas e Engenharias, considerando a viabilidade de parcerias, os arranjos produtivos locais e demandas regionais, a transferência de tecnologia e o aumento do número de grupos de pesquisa, gerando condições para implantação de programas de pós-graduação em nível de especialização, mestrado e doutorado.

Produto	Unidade de medida	Meta Regional	Mapa de distribuição
Bolsa acadêmica concedida	unidade	152	
Curso de pós-graduação lato-sensu implementado	unidade	5	
Curso de pós-graduação stricto-sensu implementado	unidade	2	
Participação (docente e/ou discente) em eventos de ensino, pesquisa e extensão, financiada pela UERGS	unidade	830	
Produção científica (artigos e livros) e Depósito de pedido de patentes realizado	unidade	569	
Projeto de Pesquisa e inovação tecnológica ativo vinculados aos grupos de pesquisa	unidade	359	

Ação: Formação inicial e continuada

Órgão: UERGS

Descrição

Ampliar e qualificar programas acadêmicos; Promover e ampliar a oferta e vagas de cursos de bacharelado, licenciatura e tecnológico, presenciais e a distância; qualificar a formação de docentes, discentes e técnicos da comunidade universitária e regional, articulados com a realidade de cada campus regional.

Produto	Unidade de medida	Meta Regional	Mapa de distribuição
Bolsa acadêmica concedida	unidade	492	
Curso de graduação ofertado	unidade	14	
Vaga em curso de graduação ofertada	unidade	1.840	

Ação: Melhoria e ampliação da infraestrutura

Órgão: UERGS

Descrição

Projetar, implantar ou adequar as instalações físicas, patrimoniais e acervo bibliográfico da UERGS, adequadas aos projetos pedagógicos de curso e a legislação vigente do Ensino Superior.

Produto	Unidade de medida	Meta Regional	Mapa de distribuição
Acervo Bibliográfico adquirido	unidade	14.248	
Prédios das Unidades Universitárias e Reitoria construídos, incluindo laboratórios e bibliotecas	unidade	2	

PROGRAMA: PROTEÇÃO DOS DIREITOS DO CONSUMIDOR

Ação: Municipalização do PROCON

Órgão: SJDH

Descrição

Ampliar o número de PROCON's municipais, repassando recursos para apoio aos Sistemas Municipais de Defesa do Consumidor, devidamente constituídos, através de convênios ou outros instrumentos capazes de fomentar e qualificar o atendimento ao consumidor.

Produto	Unidade de medida	Meta Regional	Mapa de distribuição
Município com PROCON instalado	unidade	4	

PROGRAMA: PROTEÇÃO ESPECIAL EM ACOLHIMENTO

Ação: Cooperação Técnica com os Municípios

Órgão: FPERGS

Descrição

Promover o assessoramento aos municípios do RS sobre o acolhimento institucional, de forma complementar ao DAS, através da realização de projeto de formação para os profissionais que atuam nos serviços de acolhimento e na rede de proteção a criança e ao adolescente. Desenvolver um plano de ação conjunto com o Estado, municípios e demais instâncias implicadas no cuidado da população adulta com demandas de risco social e saúde agravadas que permanecem atendidas pela FPERGS.

Produto	Unidade de medida	Meta Regional	Mapa de distribuição
Município cooperado em formação para o Acolhimento Institucional	unidade	31	

Ação: Garantia de acesso dos acolhidos aos recursos para o seu pleno desenvolvimento

Órgão: FPERGS

Descrição

Fornecer aos acolhidos alimentação geral e especial e demais recursos necessários as suas atividades escolares, de lazer, de vestuário e higiene. Promover intervenção

permanente com vistas ao desenvolvimento de autonomia e habilidades para condução de seus projetos de vida, especialmente, quanto a profissionalização e inserção no mundo do trabalho. Readequar a quantidade de acolhidos por abrigo residencial e redimensionar o aproveitamento do quadro de pessoal, considerando a estrutura física, especificidades dos acolhidos e critérios estabelecidos em legislação. Estimular o protagonismo dos adolescentes através do apoio a realização de seminário pelos adolescentes acolhidos. Promover a convivência familiar e comunitária através do incentivo à participação da comunidade no projeto de voluntariado e no programa de apadrinhamento afetivo. Promover ações de formação e qualidade de vida no trabalho para os profissionais que atuam na FPERGS, bem como realizar o acompanhamento funcional dos servidores. Atuar sobre as situações de conflito geradas na execução do atendimento aos acolhidos através da implantação e implementação de novas práticas de abordagem, com o projeto de mediação de conflito com referência ao aporte das práticas restaurativas no âmbito da FPERGS. Modernização e readequação da estrutura para melhorias na habitabilidade dos abrigos de forma a qualificar o atendimento prestado aos acolhidos através da aquisição/construção/ampliação/reforma/aluguel de bens móveis/imóveis, de sistema de gerenciamento/controlado de dados dos acolhidos.

Fornecer alimentação básica e material pedagógico para o atendimento em contra-turno escolar realizado no centro social de Taquari.

Produto	Unidade de medida	Meta Regional	Mapa de distribuição
Abriço reformado	unidade	20	
Acolhido inserido em atividade comunitária contínua	unidade	160	
Adolescente inserido em programa de qualificação	unidade	120	
Atividade comunitária eventual realizada	unidade	225	
Criança/adolescente atendido em acolhimento institucional	unidade	500	
Criança/adolescente com padrinho/madrinha efetivado(a)	unidade	30	
Evento de formação/capacitação profissional realizado	unidade	102	
Prédio ampliado/construído	unidade	1	
Profissional atendido em acompanhamento funcional	unidade	800	
Profissional capacitado/qualificado	unidade	800	
Seminário Protagonismo Juvenil realizado	unidade	4	
Veículo adaptado/adquirido	unidade	2	
Voluntário ativo na FPERGS	unidade	25	

Ação: Inserção familiar e comunitária de crianças e adolescentes da FPERGS, em fase de desligamento

Órgão: FPERGS

Descrição

Apoiar e acompanhar os acolhidos em fase de desligamento, técnica e financeiramente, visando à reinserção familiar e social, possibilitando melhorias na moradia, alimentação básica, vestuário e utensílios domésticos.

Produto	Unidade de medida	Meta Regional	Mapa de distribuição
Criança/adolescente reinserido	unidade	280	
Experiência familiar realizada	unidade	400	
Visita domiciliar realizada	unidade	1.000	

PROGRAMA: QUALIFICAÇÃO E FINANCIAMENTO DA REDE DE ATENÇÃO CONSOLIDANDO A REGIONALIZAÇÃO DA SAÚDE

Ação: Ampliação de Leitos Hospitalares

Órgão: SES

Descrição

Ampliar a oferta de leitos SUS em hospitais públicos e filantrópicos, através do repasse de recursos próprios e de convênios para obras de expansão em hospitais existentes ou construção de novos. Viabilizar o funcionamento do Hospital Regional de Santa Maria. Implementar e ampliar as ações de saúde prestadas pelo Hospital do município de Osório para a população própria e referenciada. Ampliar leitos de internação em hospitais prioritários. Apoiar a construção do Hospital de Gravataí e implantação do Hospital Regional de Palmeira das Missões.

Produto	Unidade de medida	Meta Regional	Mapa de distribuição
Hospital Regional construído	unidade	1	
Leito de internação ampliado	unidade	1.105	Sim

Ação: Ampliação e Qualificação da Assistência Farmacêutica

Órgão: SES

Descrição

Qualificar as ações do Ciclo da Assistência Farmacêutica, orientado pelas Políticas de Assistência à Saúde do SUS, buscando ampliar e qualificar o acesso e o uso racional de medicamentos.

Produto	Unidade de medida	Meta Regional	Mapa de distribuição
Município beneficiado com recurso para Assistência Farmacêutica Básica	unidade	70	

Ação: Ampliação e Qualificação da Atenção Secundária e Terciária: Centros de Especialidades/Referências de Diagnósticos e Tratamento

Órgão: SES

Descrição

Implantar e implementar centros de especialidades odontológicas e habilitar os laboratórios regionais de prótese dentária.

Produto	Unidade de medida	Meta Regional	Mapa de distribuição
Centro de Especialidade Odontológica mantido e implantado	unidade	9	Sim
Laboratório Regional de Prótese Dentária mantido e implantado	unidade	7	Sim

Ação: Ampliação e Qualificação da Atenção Secundária e Terciária: Serviços Próprios

Órgão: SES

Descrição

Garantir atendimento ambulatorial e hospitalar na rede própria (Hospital Psiquiátrico São Pedro, Hospital Sanatório Partenon, Hospital Colônia Itapuã, Ambulatório de Dermatologia Sanitária), através da assistência qualificada e resolutiva, incluindo programas de reabilitação para pacientes internos e externos (oficina de criatividade, cooperativa de geração de renda, clube da amizade) e de atividades de matriciamento para as Unidades Básicas de Saúde da rede municipal de Porto Alegre localizadas na Gerência Partenon, Agronomia e Lomba do Pinheiro.

Produto	Unidade de medida	Meta Regional	Mapa de distribuição
Centro Estadual de Referência em DST/Aids implantado	unidade	1	
Hospital próprio com matriciamento realizado	unidade	8	
Hospital/ambulatório equipado	unidade	4	
Hospital/ambulatório reformado	unidade	16	
Paciente asilar no Hospital Psiquiátrico São Pedro desinstitucionalizado	unidade	50	

Ação: Fortalecimento, Ampliação, Qualificação e Regionalização da Vigilância em Saúde

Órgão: SES

Descrição

Realizar ações conjuntas e padronizadas de vigilância em saúde (epidemiológica, sanitária, ambiental e saúde do trabalhador) integradas à rede de assistência primária, secundária e terciária, fortalecendo a regionalização. Identificar, conhecer, monitorar e prevenir os fatores de risco, promovendo a saúde, controlando e minimizando a ocorrência de doenças, epidemias e agravos como violência interpessoal (doméstica, sexual e outras) e autoprovocada. Municípios prioritários com ações de Vigilância Epidemiológica e controle da tuberculose, descentralizadas para a atenção básica, com ênfase no diagnóstico e tratamento.

Produto	Unidade de medida	Meta Regional	Mapa de distribuição
Ação de vigilância sanitária de baixa complexidade descentralizada	unidade	1	
Hospital com nova técnica laboratorial para o diagnóstico das meningites bacterianas implantada	unidade	3	
Município com ação de vigilância epidemiológica e controle da tuberculose descentralizado para Atenção Básica	unidade	10	
Município com testagem rápida das hepatites virais B e C implantada em Unidade de Saúde da Atenção Básica	unidade	20	Sim
Núcleo de Vigilância Epidemiológica Hospitalar ampliado	unidade	1	

Ação: Implantação das Redes de Atenção à Saúde Regionalizadas, com a Implementação de Linhas de Cuidado

Órgão: SES

Descrição

Qualificar as Redes de Atenção à Saúde, com a finalidade de garantir a integralidade e superar a fragmentação da atenção nas Regiões, por meio de dispositivos (pontos de atenção e equipes) e conjuntos de ações de saúde, onde o estado desenvolverá ações que visem, ENTRE OUTRAS, a integridade da saúde do homem. Implantar e implementar as Linhas de Cuidado a partir da Atenção Básica, tendo em vista sua responsabilidade na coordenação do cuidado e ordenamento da rede, visando a garantia de acesso e qualificação da atenção à saúde. Busca-se identificar as portas de entrada da rede de serviços, classificando o critério de risco, acompanhando o usuário por todos os pontos de atenção e organizando as referências e contra-referências regionais. As Linhas de Cuidado devem ser subsidiadas por conhecimento científico atualizado, oportunizando espaço para ações inovadoras, com garantia e efetivação dos princípios da política de humanização do SUS. Além disso, busca-se promover a equidade e a integralidade da atenção à saúde para a população por meio de ações transversais e intersetoriais, intensificando as ações e o cuidado direcionados às populações em situação de vulnerabilidade. Implementar a Política Estadual de Práticas Integrativas e Complementares (PIC), visando a integralidade das ações e a ampliação das possibilidades terapêuticas naturais e humanizadoras.

Produto	Unidade de medida	Meta Regional	Mapa de distribuição
Equipe de Saúde Prisional mantida e habilitada	unidade	12	Sim
Município beneficiado com recurso para o cuidado da pessoa vivendo com HIV/Aids na Atenção Básica	unidade	24	
Programa Articulador Jovem de Saúde mantido e implantado	unidade	1	
Programa de Combate ao Racismo Institucional na Atenção Básica mantido e implantado	unidade	13	
Serviço de Neuromodulação mantido e implantado	unidade	1	

Ação: Prestação de Serviços e Disponibilização de Insumos Estratégicos para o SUS

Órgão: FEPPS

Descrição

Prestar serviços e disponibilizar insumos a Rede de Atenção à Saúde, necessários à qualificação das políticas e programas de saúde. Realizar, descentralizar e implementar metodologias e diagnósticos laboratoriais de importância estratégica e com oportunidade para as ações e atividades de Vigilância em Saúde.

Produto	Unidade de medida	Meta Regional	Mapa de distribuição
Investigação genética realizada	unidade	16.230	
Programa de melhoria da qualidade realizado	unidade	4	

Ação: Qualificação da Atenção Básica

Órgão: SES

Descrição

Ampliar e qualificar a Atenção Básica priorizando a Estratégia de Saúde da Família (ESF) e o Primeira Infância Melhor (PIM), incluindo o atendimento a famílias em situação de vulnerabilidade e risco social. Atender crianças através do PIM, atingindo todos os municípios e proporcionando uma maior cobertura populacional. Aumentar o número de Núcleos de Apoio à Saúde da Família (NASF), de Equipes de Saúde da Família e de Saúde Bucal, Equipes de Saúde da Família Indígena e Quilombola. Realizar ações conjuntas em Vigilância em Saúde (epidemiológica, sanitária, ambiental, trabalhador) e de Promoção e Prevenção da Saúde.

Produto	Unidade de medida	Meta Regional	Mapa de distribuição
Equipe de Saúde Bucal mantida e implantada	unidade	202	Sim
Equipe de Saúde da Família mantida e implantada	unidade	538	Sim
Família atendida pelo PIM	unidade	9.740	Sim
Município beneficiado com recursos para qualificação da atenção básica	unidade	70	
Município com PIM implantado	unidade	28	Sim
Núcleo de Apoio à Saúde da Família mantido e implantado	unidade	16	
Visitador do Primeira Infância Melhor habilitado	unidade	487	

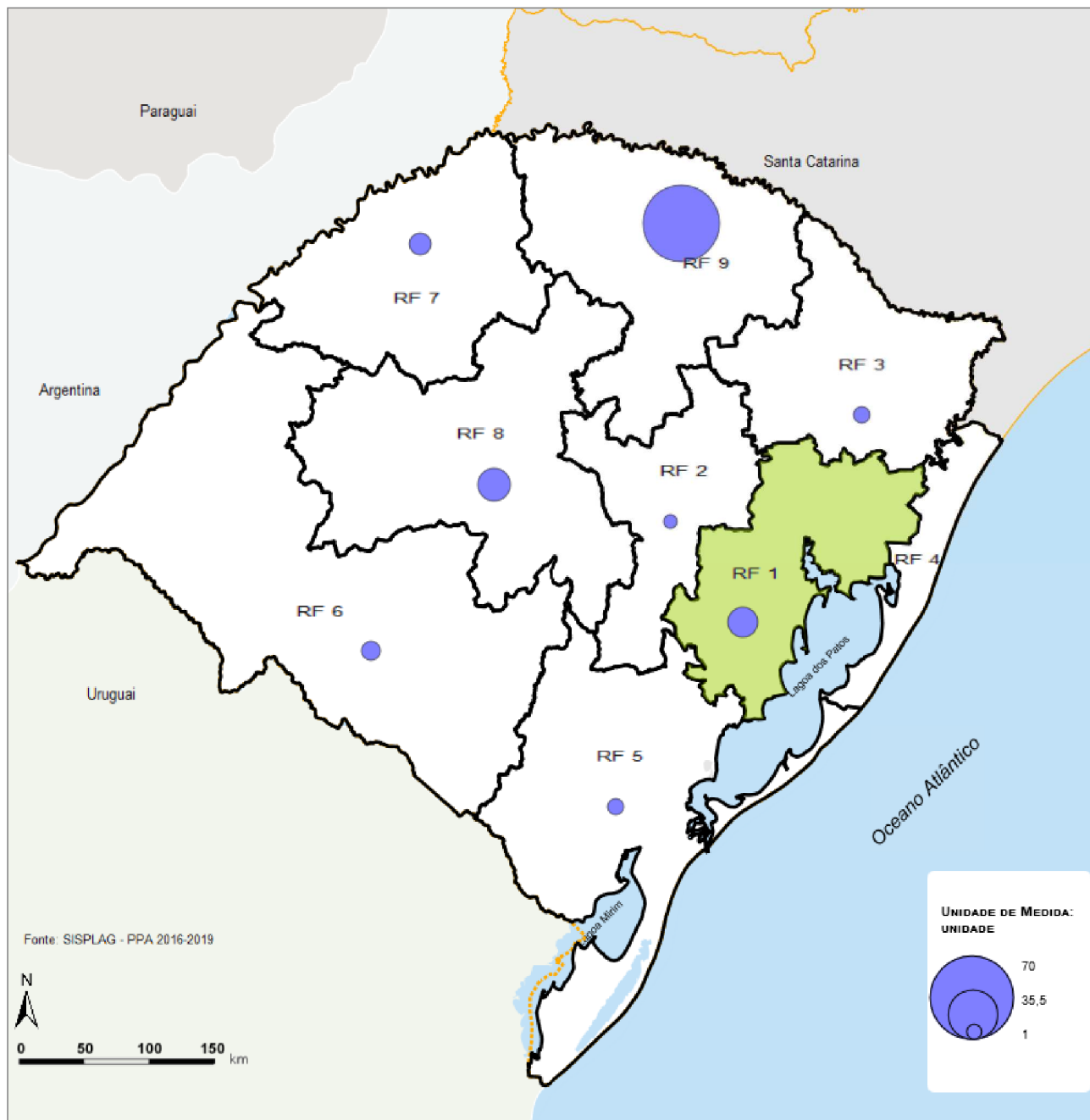

Programa: Qualificação e Financiamento da Rede de Atenção Consolidando a Regionalização da Saúde

Ação: Fortalecimento, Ampliação, Qualificação e Regionalização da Vigilância em Saúde

Produto: Município com testagem rápida das hepatites virais B e C implantada em Unidade de Saúde da Atenção Básica

Meta Física Global - PPA: 140

Unidade: unidade

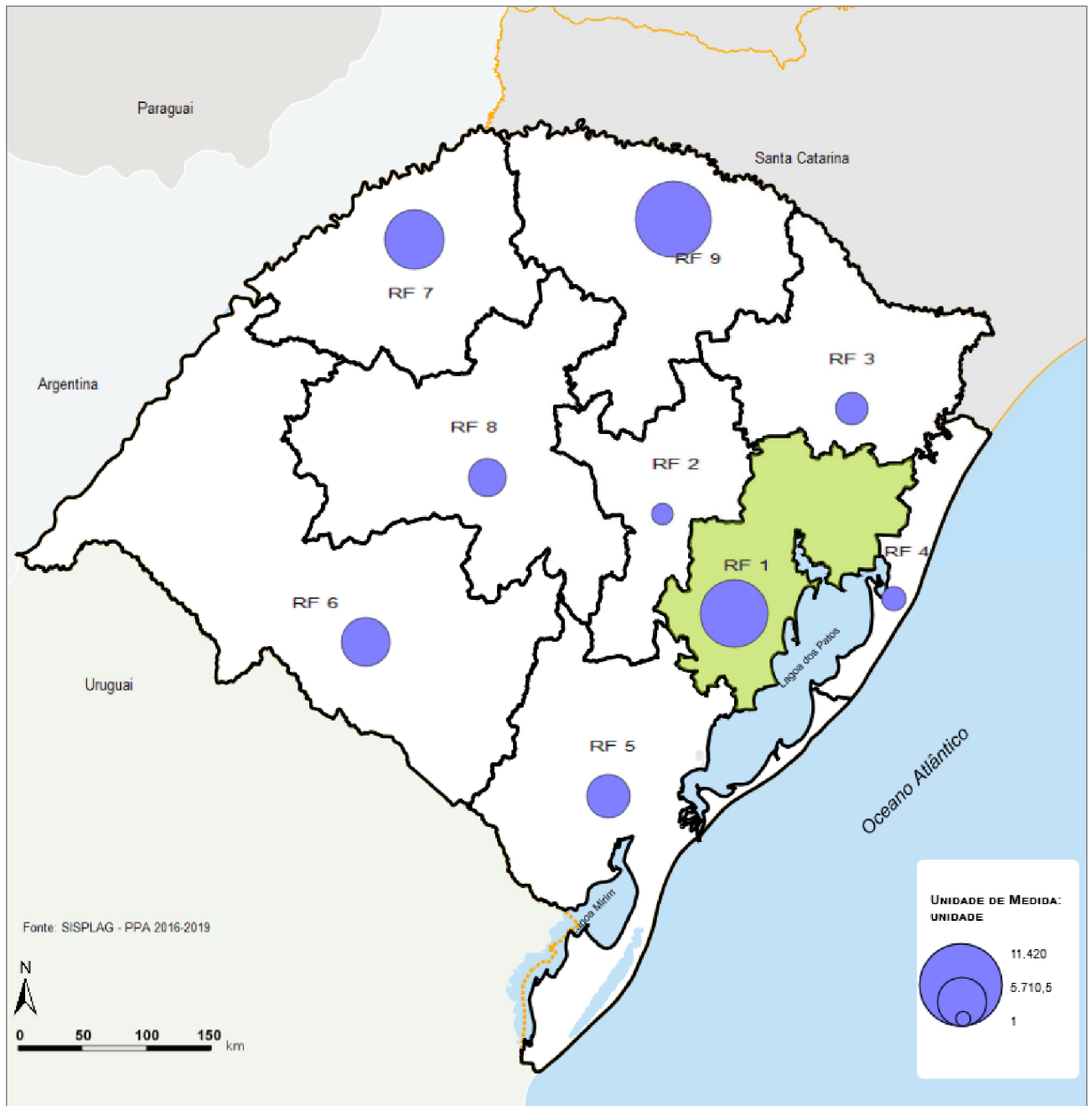

Programa: Qualificação e Financiamento da Rede de Atenção Consolidando a Regionalização da Saúde

Ação: Qualificação da Atenção Básica

Produto: Família atendida pelo PIM

Meta Física Global - PPA: 60.200

Unidade: unidade

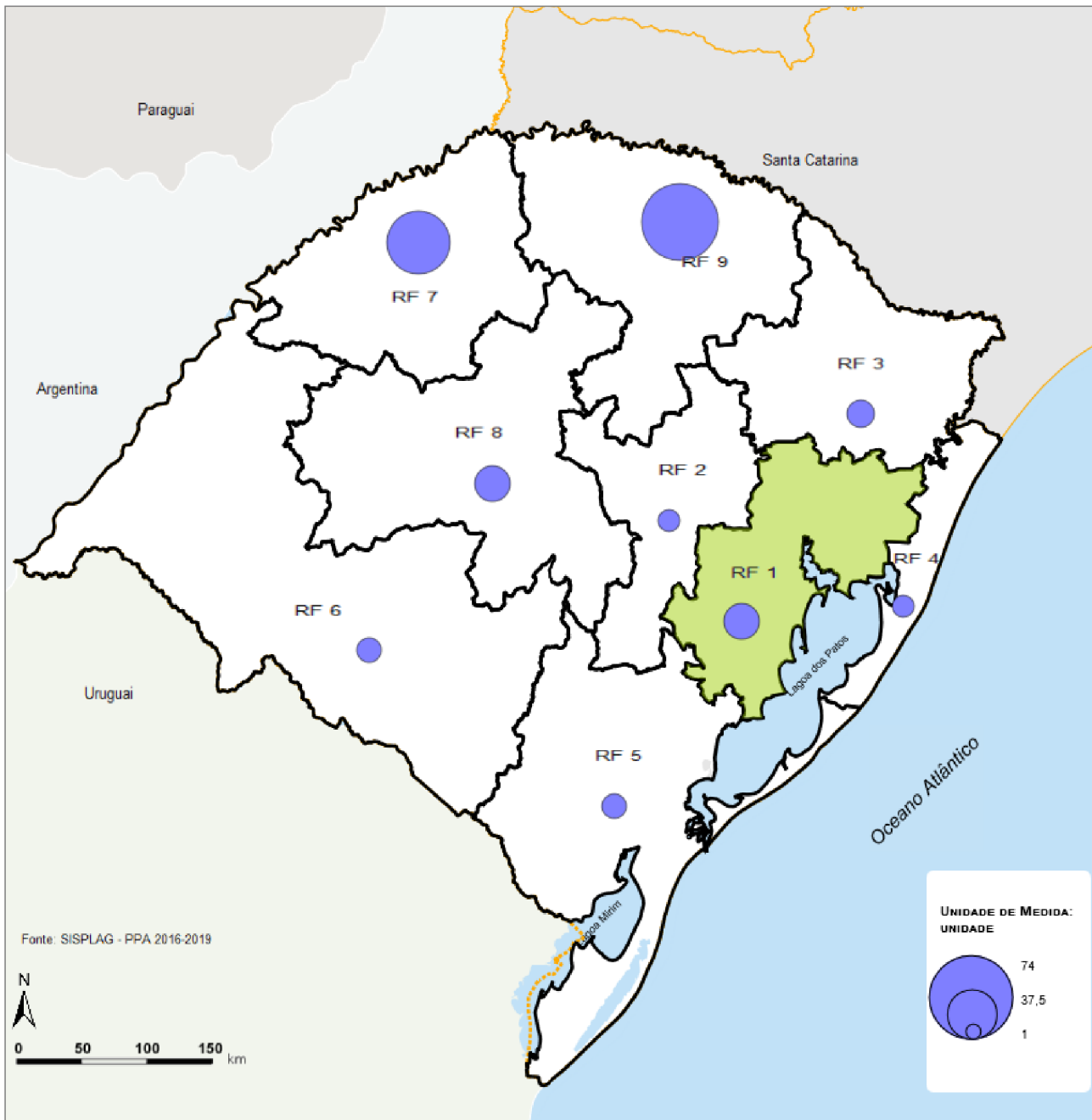

Programa: Qualificação e Financiamento da Rede de Atenção Consolidando a Regionalização da Saúde

Ação: Qualificação da Atenção Básica

Produto: Município com PIM implantado

Meta Física Global - PPA: 291

Unidade: unidade

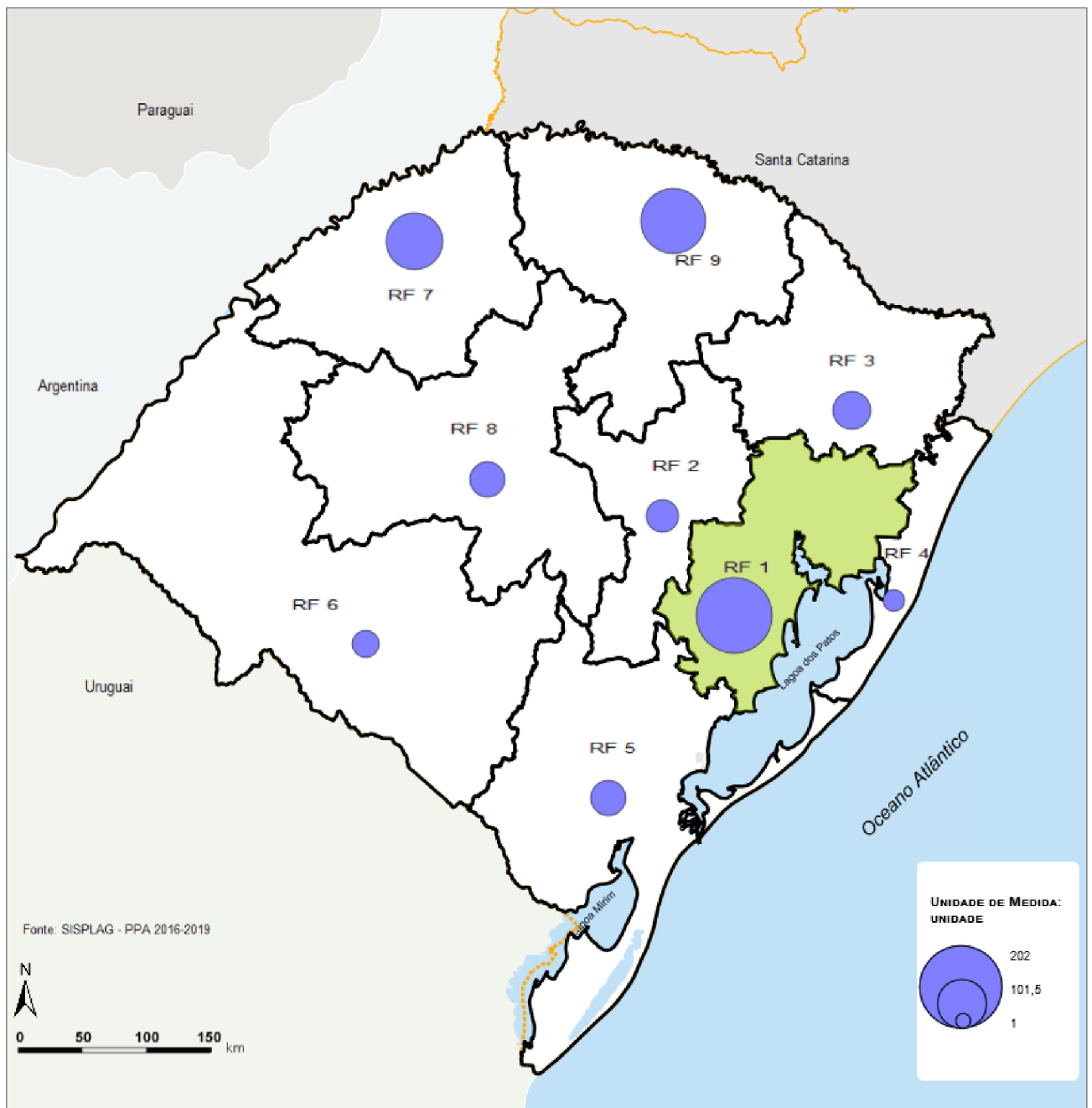

Programa: Qualificação e Financiamento da Rede de Atenção Consolidando a Regionalização da Saúde

Ação: Qualificação da Atenção Básica

Produto: Equipe de Saúde Bucal mantida e implantada

Meta Física Global - PPA: 1.012

Unidade: unidade

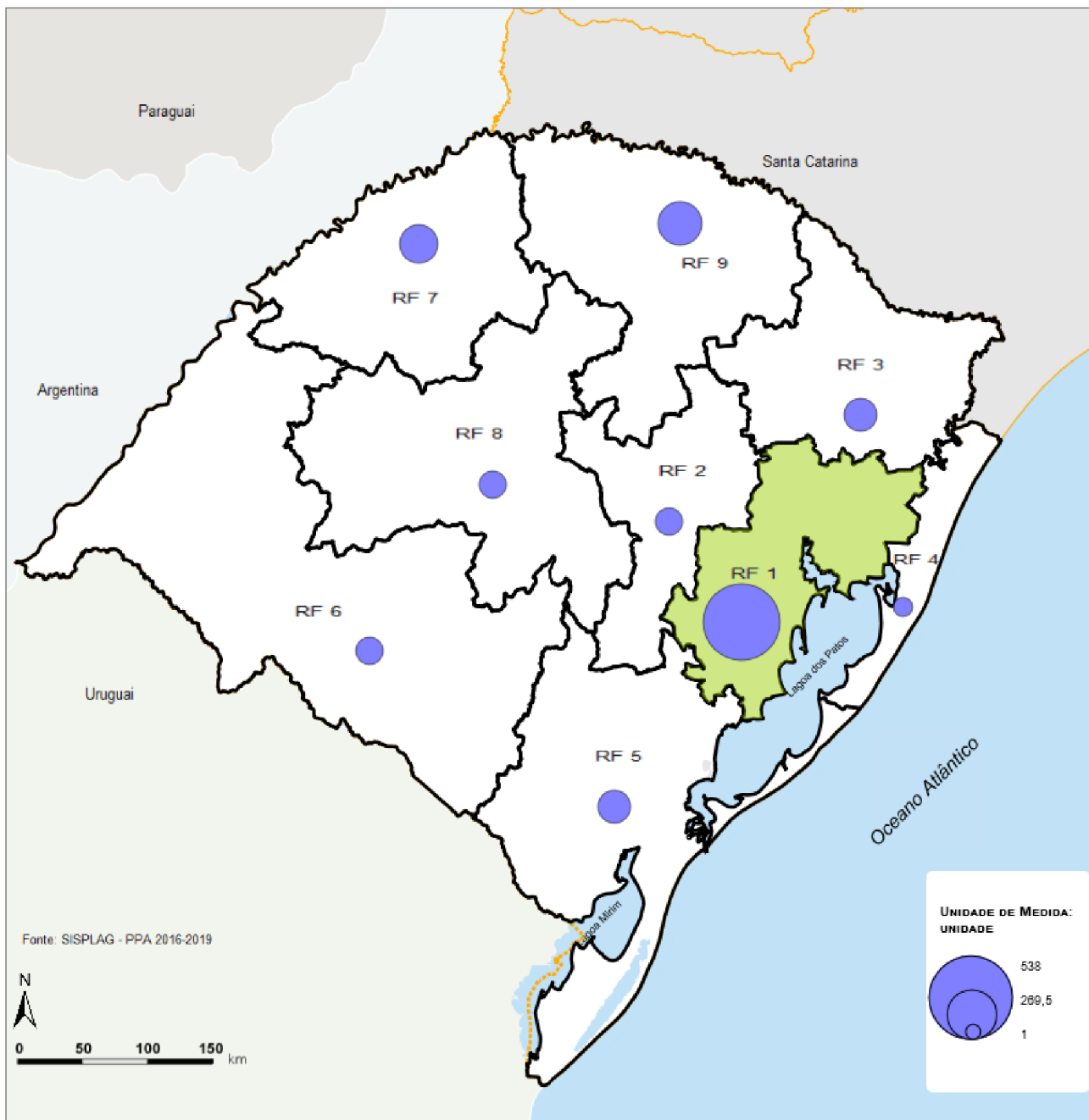

Programa: Qualificação e Financiamento da Rede de Atenção Consolidando a Regionalização da Saúde

Ação: Qualificação da Atenção Básica

Produto: Equipe de Saúde da Família mantida e implantada

Meta Física Global - PPA: 2.019

Unidade: unidade

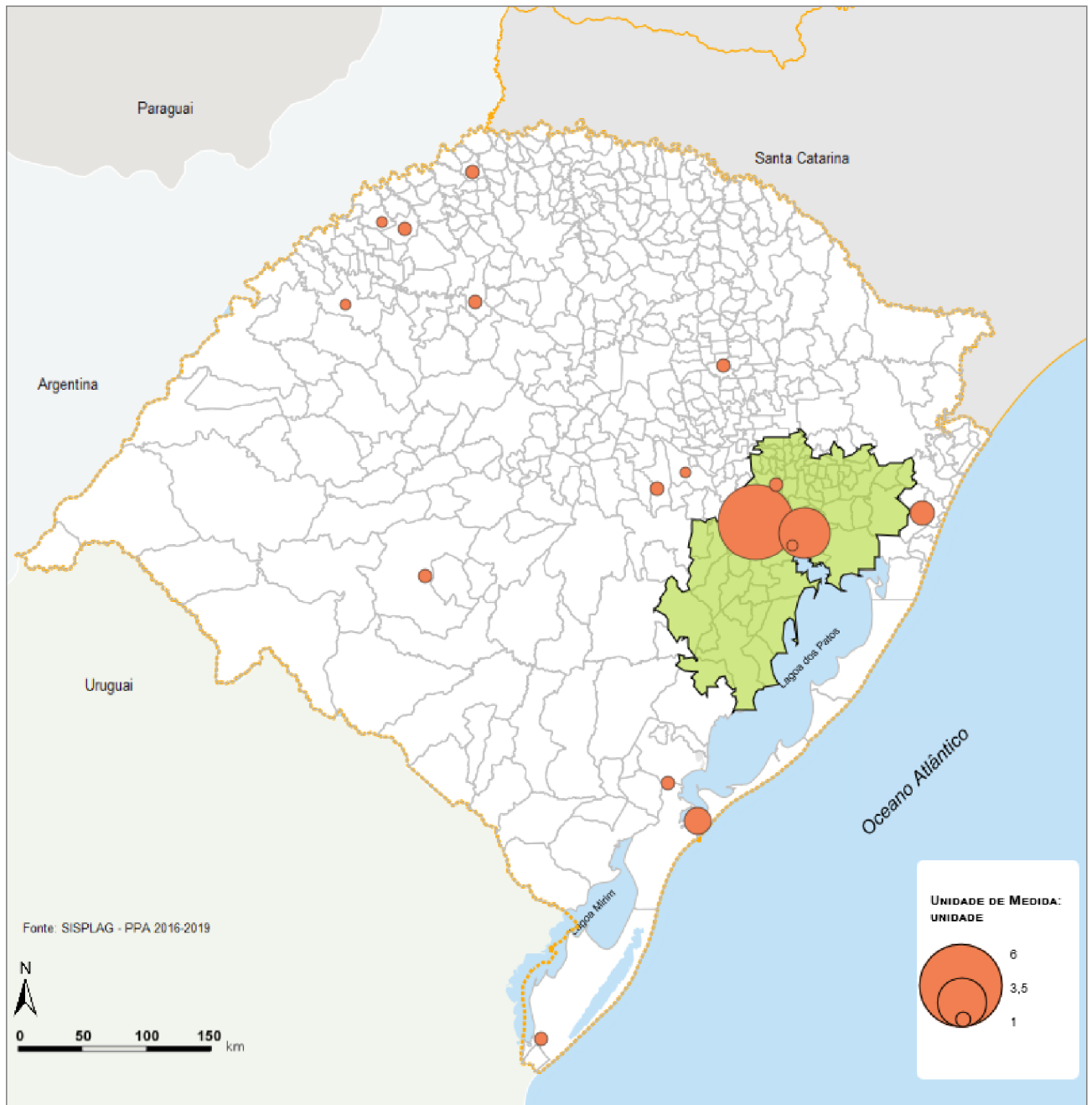

Programa: Qualificação e Financiamento da Rede de Atenção Consolidando a Regionalização da Saúde

Ação: Implantação das Redes de Atenção à Saúde Regionalizadas, com a Implementação de Linhas de Cuidado

Produto: Equipe de Saúde Prisional mantida e habilitada

Meta Física Global - PPA: 39

Unidade: unidade

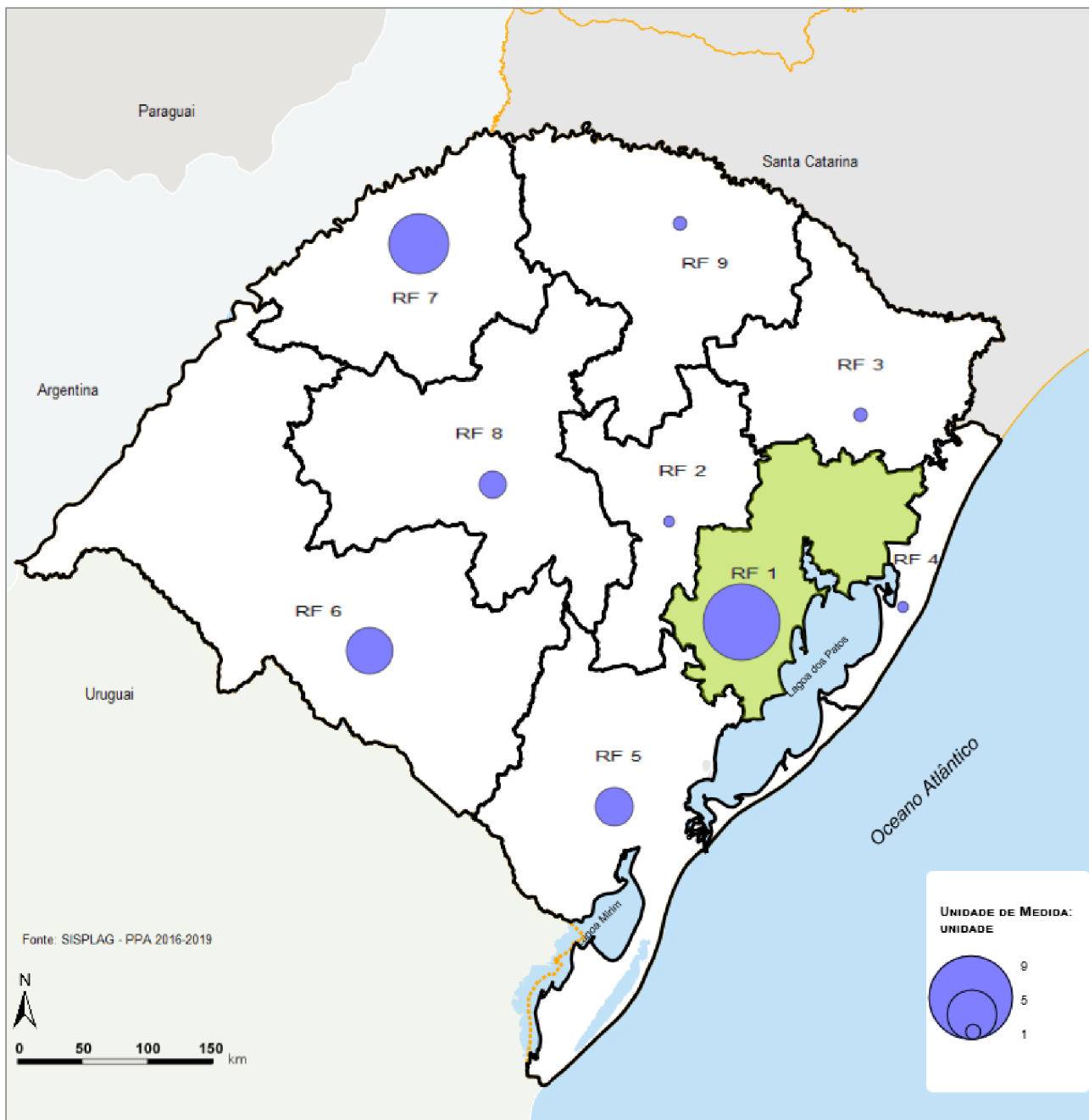

Programa: Qualificação e Financiamento da Rede de Atenção Consolidando a Regionalização da Saúde

Ação: Ampliação e Qualificação da Atenção Secundária e Terciária: Centros de Especialidades/Referências de Diagnósticos e Tratamento

Produto: Centro de Especialidade Odontológica mantido e implantado

Meta Física Global - PPA: 42

Unidade: unidade

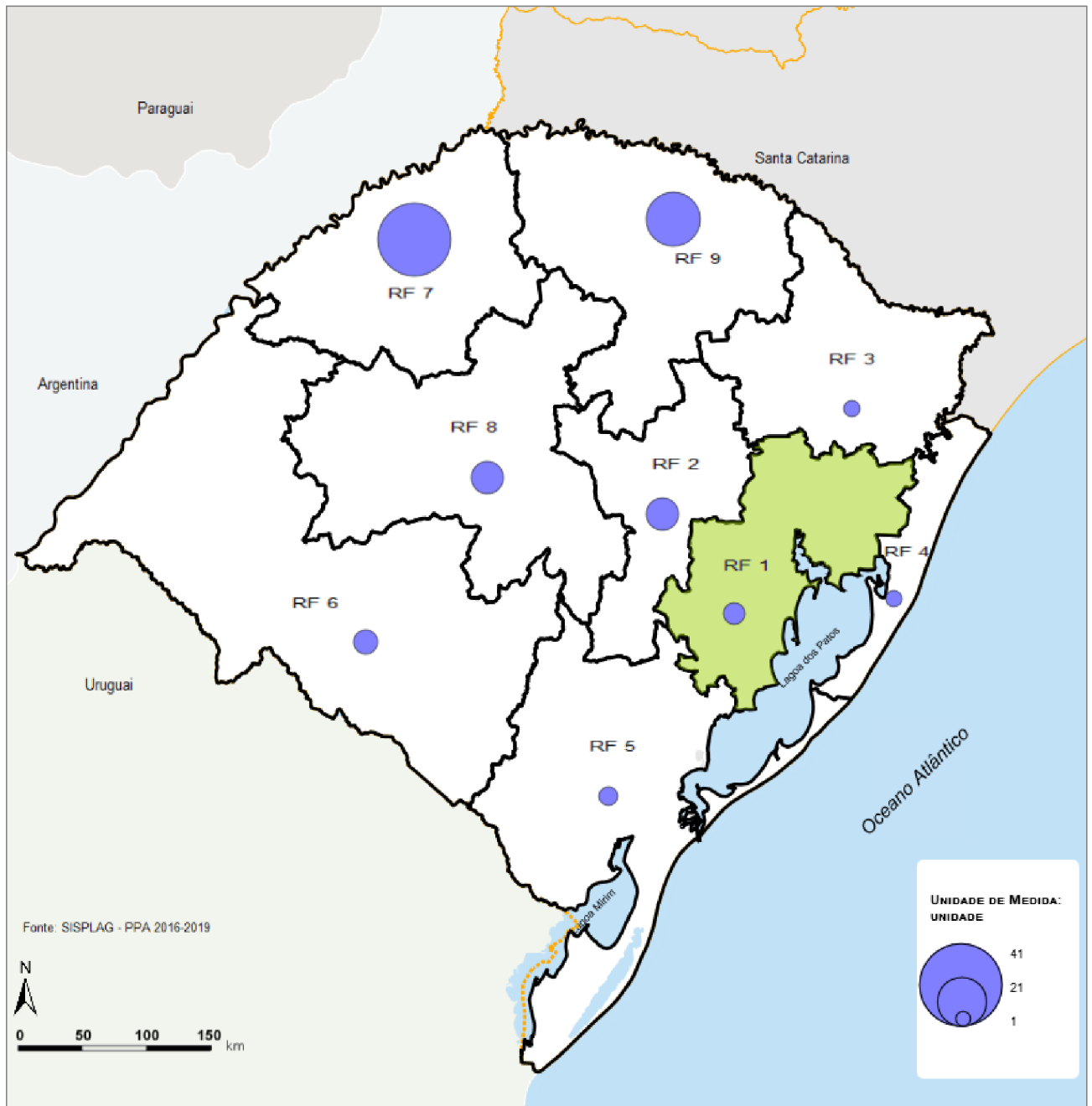

Programa: Qualificação e Financiamento da Rede de Atenção Consolidando a Regionalização da Saúde

Ação: Ampliação e Qualificação da Atenção Secundária e Terciária: Centros de Especialidades/Referências de Diagnósticos e Tratamento

Produto: Laboratório Regional de Prótese Dentária mantido e implantado

Meta Física Global - PPA: 134

Unidade: unidade

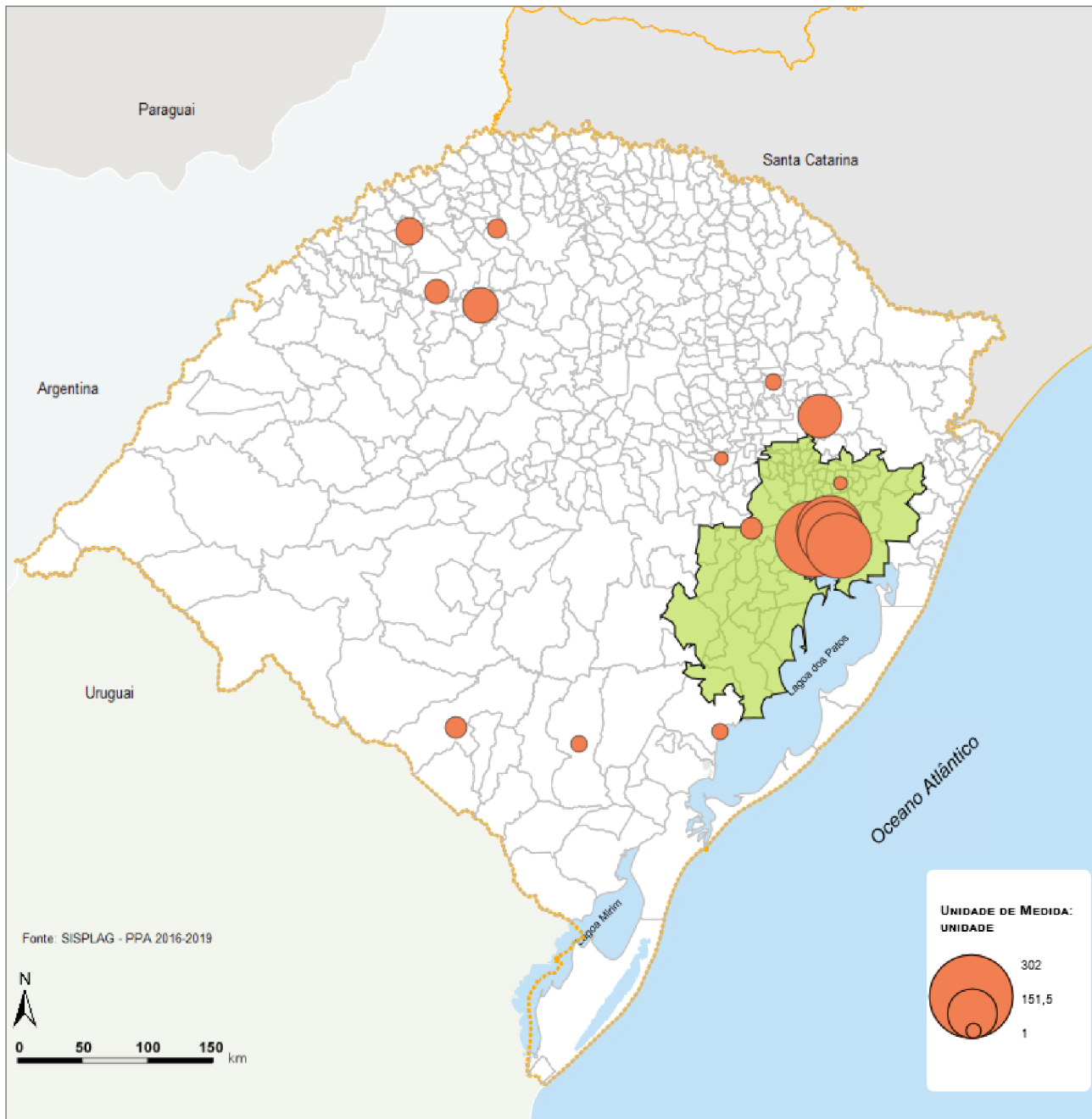

Programa: Qualificação e Financiamento da Rede de Atenção Consolidando a Regionalização da Saúde

Ação: Ampliação de Leitos Hospitalares

Produto: Leito de internação ampliado

Meta Física Global - PPA: 1.607

Unidade: unidade



GOVERNO DO ESTADO
RIO GRANDE DO SUL

SECRETARIA DO PLANEJAMENTO,
MOBILIDADE E DESENVOLVIMENTO
REGIONAL